大正九年十一月十四日 第三種郵便物認可　康德七年（昭和十五年）三月十六日　新京日日新聞　（土曜日）　第六千百七十四號　（一）

新京日日新聞
夕刊
三月十五日
發行所 新京日日新聞社
發行人 十河榮忠
編輯人 和波篤
印刷人 水越内之介

最優銘酒 日本晴 新京石川吟釀

公定價格から適正價格へ！
生必會社の卸賣値 小賣値を上廻る
二一・二五物價修正は必至

低物價政策から適正價格へ…一般消費大衆の關心を惹いてゐる折柄滿洲の所謂一一・二五物價もこの適正價格主義の影響を受け業者の公定價格訂正要望により崩壊作用を起さんとしてゐるので奉天市公署では協和會、商工公會、警察、三小賣市場各關係者間において價格協議會を開き市場當事者から卸賣價格を押へられず小賣價格のみ公定される結果として生活必需品會社の卸賣價格が小賣價格より上廻つてゐるものは一一・二五物價では約十種目、市場の協定標準價格百八十品が仕入價格と等價乃至は上廻つてゐるといふ實情說明を聽取、更に生必會社の卸賣價格そのものにも檢討を加へ、これが基礎調査に基いて省當局と打合せの上中央に公定價格の修正を要望することとなり、愈よ滿洲の消費大衆にも「公定價格から適正價格へ」の轉換が訪れることとならう

湖北民衆生色

【漢口十三日發國通】汪精衛氏の和平宣言に對して武漢百萬民衆は生主席の愛國愛民の至情に出た獻身的和平運動に深く感激すると共に中國の歷史的轉換たる新政府の誕生愈よ近しとして武漢三鎭は生色に溢れてゐる

濠洲聯立內閣

【シドニー十四日發國通】濠洲政府は今回農民黨より新閣僚を參加せしめ聯立內閣を組織することによつて一層これが强化を圖ることとなり十四日午後メンジース首相の下に組織を完了した、新內閣の閣僚の主なる顏觸れ左の通り

海相兼商相 A・B・キマメロン
貿易相 D・マックリー
外相 J・マックイーウエン

芬軍戰死者 一萬五千名

【ヘルシンキ十四日發國通】ソ聯、フィンランド交戰中における兩軍の死傷者數が各方面關心の的となつてゐるが、フィンランド軍總司令マンネルハイム元帥は十四日フィンランド軍の戰死者は一萬五千と發表、一部外國筋に傳へられる不正確な數字を是正した

生れ變る南京都
新中央政府の首都へ更生

【南京發國通特信】新中央政府の輝く首都に選ばれた南京が解決しなければならない主要課題の一つは南京都市計畫の急速なる實施であらう、南京は蜿蜒十二里餘の城壁に圍まれた城內と西部城外の南京驛を中心に大動脈揚子江に面した一帶の商業區域とに分れてをり事變前はこの城內外を包括して支那永久不變の首都と爲すべく蔣介石提唱の下に首都建設委員會が設立され無數の兵變に興亡を繰返した南京の徹底的再建に乘出したのであるが不幸事變の發生を見て建設事業は中途にして挫折するに至つたのである

しかも南京攻略の激戰により折角再建中の諸施設建築物、道路等まで再び潰滅に瀕したのであるがわが軍の努力により應急措置は漸次講ぜられ昨年四月首都警備委員會が設立されわが興亞院或は內務省專門家の手により恒久的都市計畫が着々進められるに至つたのである

玆にその代表的試案によれば南京城內の面積は三九六二ヘクタール（約一千二百萬坪）と測定され一人七坪の地積を要するものとせば城內の包容力は百七十一萬人と算定され既往の人口膨脹率より推せば向ふ廿五ヶ年目に漸く飽和狀態に達するであらうとされてゐる、從つて都市計畫も南京城內の現狀と將來の人口膨脹率その他交通量の增加等に基いて立案されてゐるが第一に道路計畫であるが交通は概ね下關より城內南部に流るゝ量が多いため道路計畫の重點も城內南部に置かれてゐる

即ち下關より城內を南北に貫く幅員四十一メートルの中山北路の交通量は現在既に飽和狀態に達しつゝあるのでこれと約二百メートルの間隔を距てゝ幅員廿メートルの副道を設け中山北路と併行する鐵道線に沿うても一道路を配する必要ありとされてゐる

東西幹線は現狀通り中山道路及び漢中路とし、中山北西部一帶の丘陵地は高級住宅地帶として好適であるため傾斜地に沿び曲線道路を配し住宅を美化する一方復興路、維新路、子午路、白下路、太平路等を根幹として新道路を拓き細道、曲り道を矯正し交通の萬全を期し舊市街道路を整備することも要望されてゐる、又地域を分つて商業地、住宅地公共地、雜居地、工業地の五區とするほか市民の保健上から北極角一帶を公園とし特に從來輕視されてゐた兒童保健增進の目的から城內數ヶ所に多數の小公園を設けんとするもので新中央政府樹立の曉は首都としての面目を確立する上からも萬難を排してこの新計畫を遂行し、蔣介石時代の追從を許さぬ新生首都が實現するものと期待されてゐる

日滿鐵路一元化
昭和製鋼株を日鐵へ肩替か

【東京國通】滿鐵は同社所有にかゝる昭和製鋼所株式九十萬株を資金化し十四年度の所要資金に充當すべく豫定して當面の引取先たる滿業との間に右株式の肩替を圖つてゐた處、最近日滿鐵路一元化の見地からこれを日鐵に肩替せんとする意見が擡頭、これに對して滿洲國政府並に日本政府においても贊意を表してゐる日鐵としては右昭和製鋼株の肩替に對し社內に於て異論があり、未だその態度を正式決定するまでには至つてゐないが滿鐵十五年度實行豫算のために政府と折衝のため上京した佐々木滿鐵副總裁が來月上旬まで滯京することになつてゐるのでこの間同氏と日鐵當局との間に直接何等かの話合が開始されることになるのではないかと見られその結果如何に依つては右讓渡交涉は案外速かに解決するものと豫想される

中國社會、青年兩黨 新政府を支持

【上海十五日發國通】昨年八月汪精衛氏を首班とする中國國民黨六全大會に於て一黨專制を排除、各黨、各派を包含する中央政治會議を開き速かに時局を收拾すべき旨の決議をなすや中國國民黨に次ぐ二大合法政黨たる中國國家社會黨及び中國青年黨の兩黨幹部は上海を中心に着々黨制の整備を急ぎ國家社會黨は昨年十月中國青年黨は本年一月各々上海に幹部會を開いて汪精衛氏を支持しそれぞれ黨の立場より和平運動に參加すべき旨を申合せたが中央政治會議開催の日が旬日の裡に迫つたので國家社會黨は黨務特別委員會の名によりまた中國青年黨は中央政治行動委員會の名をもつて十四日同時に宣言を發表、それぞれ黨の立場を明かにした、なほ兩合法政黨に對しては維新、臨時兩政府、蒙古聯合自治政府同樣近く汪精衛氏より正式中央政治會議出席の招請狀が發せられ兩黨側は欣然これに代表を送ることになつた

南芬に共和國

【ストックホルム十四日發國通】アフトンブラデット紙モスクワ特電によればソ聯政府は今次成立したソ芬和平協定によりソ聯に割讓せられる南部フィンランド地方に新人民共和國を建設これをソヴイエト聯邦に編入すると共にダイブリをその首都たらしめることに決定したと傳へられる

百五十億
明年度純計豫算總額

【東京國通】政府は十五日の院內閣議で十五年度第二號追加豫算を決定するが、昭和十五年度豫算としては既に本豫算において五十八億二千二百九十六萬二千圓第一號追加豫算において五千七百六十八萬四千圓が計上されてをり、之に今回の第二號追加豫算二億一千六百六十八萬四千圓を加算すれば六十億九千七百三十三萬一千圓となる

別に臨時軍事費の追加豫算四十四億六千萬圓があるので以上を合計すれば明年度豫算總額は實に百五億五千七百三十三萬一千圓の巨額に上るわけであるこのうち重複勘定約六億が含まれてゐるので之を差引けば九十九億五千七百三十三萬一千圓となり之に各特別會計相互間の重複勘定を差引いて加算する時は明年度純計豫算總額は大約百五十億圓程度になるものと見られる

而してこれが財源として發行される公債は以上各會計を通算すると六十億二千六百九十萬圓に達し本年度の五十九億二千五百四十七萬一千圓に比し一億百四十二萬九千圓の增發となる

日滿亞麻總會

【東京國通】日滿亞麻では十四日本社に重役會を開き當期利益金處分案（配當一分增年一割）を査定來る三十日の定時株主總會に附議する

弘報事務の打合會

政府は來る廿八日から三日間各省弘報事務打合會を國務院講堂に開催

一、本年度弘報計畫に關する件
二、國兵法公布に伴ふ宣傳要綱に關する件
三、新聞、放送、映畫、出版及び情報に關する件

の三項目につき打合せをなし本年度弘報事務に關する指示を行ふが會議日程は左の如くである

廿八日 弘報處長訓示、報導班長挨拶、本年度弘報計畫並に國兵法宣傳及び情報に關し說明
廿九日 新聞檢閲及び出版並びに放送、映畫、弘報處定期刊行物に關し說明
卅日 各省特別事項の報告質疑懇談、午後六時總理官邸に於ける總務長官の招宴

人事往來

着京
▲松本豐三氏（滿日社長）十五日東京ヤマトホテル
▲酒井清兵衛氏（國際運輸社長）同

出發
▲今村茂氏 奉天へ
▲中山信喜氏 同
▲吉田市藏氏 同
▲齋藤輝治氏 內地へ
▲川上隆氏 奉天へ
▲佐々木謙次郎氏 大連へ
▲得丸英見氏 奉天へ
▲小田庭三氏 大連へ
▲門司浩氏 奉天へ
▲中西小一氏 同

八種目品別決定
輸入聯盟取扱品目

生活必需品會社と併立して主要生活必需品の輸入統制を行ふ生活必需品輸入聯盟は四月一日附貿易統制法に基く資格指定を目途として目下經濟部當局に於て加盟業者の資格審査を行ひその結成方を急ぎつゝあるが、同聯盟の一手取扱品に指定さるべき石鹸、罐詰、海產物、乳製品、絹織物、洋品雜貨、陶磁器、琺瑯鐵器等八種目の內譯は左の如くである

一、石鹸
二、果實、蔬菜、魚介、鳥獸肉（以上罐詰、壜、壺詰のもの）
三、海產物　乾貝柱、乾蝦、鱶鰭、魚骨、魚卵、鰹節、乾魚介、海參、鹽藏魚介（鹽鮭、鹽鱒は除外）
四、乳製品　コンデンスミルク
五、絹織物（大幅）
六、洋品雜貨　シャツ、カラーカフス、足袋、靴下、タオル、肌着、毛布、洋袴、手袋、帽子、ゲートル、腿帶、雨衣、ハンカチーフ
七、陶磁器　陶磁器、魔法瓶、灰皿
八、琺瑯鐵器

なほ右輸入聯盟は本部を新京の生活必需品會社本店社屋內に設置する事となつてゐるが、大連、淸津などの輸入原地その他必要と認める都市には支部を配置する事になる模樣である

決意を新たに邁進
米內聲明に蒙古聯盟も協力

【張家口十五日發國通】新中央政府の誕生を前にして汪精衛氏が行つた和平宣言並にこれに應ずる帝國政府の聲明に對し蒙古聯合自治政府では十四日次の如き政府當局談を發表した

中國國民黨首席汪精衛氏は今回支那新中央政府樹立を目前にし東亞新秩序建設の具體的方策を示した和平救國宣言を發表したが、これに呼應し友邦日本帝國政府が十三日米內首相談の形で曩の近衛聲明の三原則を更に敷衍し新中央政府絶對支持の態度を强調したことは東亞新秩序建設の帝國の確固たる大方針を再確認したものと言ふべく、政權成立以來友邦日本に絶對的信賴を寄せ防共特殊地帶の使命達成に邁進し來つた、當政府としてはこの度の米內聲明に對し一層信賴の度を深め之を迎へると共に友邦日本の此の絶大なる支持によりこの新中央政府と共に新秩序建設の聖業に邁進せん決意をこゝに新たにするものである、なほ近く成立を見るべき新中央政府に對しては曩の青島會談に當つて代表を送り當政府の特殊性を基調として積極的協力を吝かならざることを表明したのであるが、近く開かれるべき中央政治會議に對してもその招請に基き欣然代表を南京に派遣することになつてゐる、何れにしても新政府成立は之により一地方政府が單なる政治機能を完全に失ふ時機に立至るものであり東亞新秩序の建設に一翼を擔當する當政府としては洵に慶祝に堪へない次第である

海南島掃蕩戰【寫眞は海南島掃蕩戰に協力し連日爆擊に大活躍の海の荒鷲】

共匪討伐へ征矢
山西省肅淸の共產軍戰況

【太原十五日發國通】國共の軋轢激化に伴ふ山西軍の抗日戰意喪失により皇軍の山西省內肅淸の征矢は共產軍に向つて猛然と注がれ省內各地に蠢動する共產軍討伐は活潑に進められてゐる即ち最近における討共戰は左の如し

一、加納部隊は十日蕭郎附近及び韓家莊附近に來集の晉察冀邊區共產軍獨立第一師、第三百十三團の千二百を猛然反擊擊退した、敵屍五、捕虜二

一、佐々木部隊は離石東北方地區に蠢動する新山西軍獨立第七團に十二日攻擊の火蓋を切り信義村巴（離石近傍）大武鎭（離石東方十六粁）西屬（離石北方十粁）から東北方鴉子崖方面に前進、約一千二百の敵を擊滅、敵屍六十八、捕虜十六、鹵獲品多數

一、吉野、小林、上野、大村の各部隊は四日より各地共產軍の討伐行を展開、吉野部隊は九日五寨東南方二十八粁の河口村附近の共產軍を攻擊、小林部隊は五、六日太原西北五十粁下上路附近で一部の敵を擊破、上野部隊も五日太原西南方西盟鎭、古交鎭西方地區で又大村部隊は六日から九日にかけ情樂南方地區で敵を攻擊引續き附近一帶を掃蕩中

海南島掃蕩

【海南島〇〇基地十五日發國通】海南島の陸軍部隊は海軍部隊及び海軍航空隊と緊密なる協同の下に十四日朝來掃蕩を開始し各所において大なる戰果を收めた、即ち岡田、鵜田、石原、小川の諸部隊は新吳市北方地區において保安第十五團の一營を急襲しこれに潰滅的打擊を與へ引續き附近の掃蕩を終り夕刻新吳市附近に集結した、谷田、中村部隊は龍門市西方安良市附近の敵を擊滅、また芥、末村、加納の諸部隊は龍門市より嶺口に至る密林地區に移動する敵の抵抗を擊破し同夕刻翰林市及びその東方地區に進出した

魯西、南區の殘匪を討伐

【濟南十五日發國通】〇〇部隊管下討匪狀況左の如し

△蘇北地區
一、和平救國軍の一千名は十一日山西南方十八キロ孤樓において約三百の敵と交戰、これを擊退した、敵遺棄死體四十六
一、十一日敗走中の五十一軍を追擊中の津田、竹林兩討伐隊は滿縣西北方十七キロの小張莊において約三百の敵を捕捉し潰滅的大打擊を與へた、敵遺棄死體百三、鹵獲品小銃四十六
一、銅山縣東南雲爾附近に蕭縣常備隊七百が侵入せりとの情報に接した警備隊はこれを急襲し交戰數時間に及びつひに東北方に潰走せしめた、敵遺棄死體五十二、捕虜四

△魯西地區
一、山口部隊三上討伐隊は十日荷澤東南十キロ前崔樓に於て高樹勳匪千五百と交戰潰走せしめた敵遺棄死體八十三、また同部隊定唐警備隊は十日同地南方十七キロ朱鐵に於て高樹勳匪三千と遭遇大打擊を與へ潰走せしめた

△魯南地區
一、田中部隊鈴木討伐隊は十二日白彥（邳縣東南十六キロ）に於て第八路軍の約五百を急襲これに徹底的打擊を與へ四散せしめた、敵遺棄死體百八

アルス・エムハガキ製作
二葉寫眞館
新京東一條通ダイヤ街
電(3)二七八二番

北歐軍事同盟
英、獨の干與如何を注視

【ロンドン十四日發國通】ノルウエー、スエーデン、フィンランド三國の軍事同盟締結計畫はソ芬停戰後の新事態を調するものとして注視されるがロンドンに達した情報に依ればノルウエー政府も既に右三國同盟案に贊意を表したと見られる同盟案はフィンランド代表團が和平交涉のためモスクワに赴くに先立つて提示されたもので、既に當時ノルウエー、スエーデン兩國は右案に贊意を表したためフィンランド政府はこれを以てソ聯側の要求受諾は或る程度補つて餘りある效果あるものと解してソ芬の和平を見るに至つたものと解してゐる、たゞイギリスとしては右三國同盟案の中にドイツが糸を引いてゐるのではないかといふ點に疑惑を持ち、若しドイツがこれに干與してゐるならば北歐三國の中立を抛棄することになり、イギリスとしてはこれら三國に對する態度變更を必要とするので眞相究明に焦つてゐる形である

その日く

日本で融和の問題が說かれる、八紘一宇の本家のこの現實……
◈
來りて滿洲國に於て成りつゝある民族の協和を見よと言ひたい
◈
モスクワの道もローマへ通じようとする、古言あやまたずか
◈
北歐に和平來る、それでけ又スキーの練習でもして貰ふか
◈
春ともなれば往來する旅客の大群、こゝらに統制の要はないかな

爆笑の大統領
淡海節の元祖
志賀廼家淡海劇 來る

プログラム
一、親父と息子
二、銃後の人々
三、八公
四、愛の設計圖
五、命の洗濯

入場料 金貳圓 均一
十七日 十八日 二日間 每夕五時
滿鐵社員俱樂部

偲ぶ先聖の遺德
春雪に淨められて孔子祭一入嚴肅

興亞の春に一入意義深い春丁祀孔の佳節は先聖の遺德を讃へるとともに、紀元二千六百年慶祝の意味も含めて十五日盛大嚴肅に執行された

この朝、前夜の雪で白一色に明けた國都では凛烈の氣みなぎるうち午前九時東二道街の孔子廟において承祭官張國務總理以下沈、直木、齊各參議、各部大臣、星野總務長官小原宮內府總務處長など式典關係者並に來賓多數參列

莊重な笛、太鼓の奏樂のうちに迎神の儀が行はれて開式、贊引官より上香ののち皇帝陛下の御代理として張國務總理が叩首跪の禮を行ひ、引續き各參列者の叩首跪の禮、獻禮、祝禮が行はれ、嚴肅の氣いよいよ深まるうち滯りなく式を終へた

式後は各學校生徒、兒童一般市民の禮拜引きもきらず終日先聖の面影をしのび意義深いこの日を送つた【寫眞は參列の各大臣（上）と式典に舞ふ氏子】

歌舞音曲は遠慮
あす竹田宮大妃殿下御喪儀

故竹田宮恒久王妃昌子內親王殿下の御喪儀の執り行はせられる十六日、國都でも各戶に弔旗を揭げ市民の敬弔を披瀝するが、首警保安科では當日カフエー、バー特殊飲食店、料理店等においても成るべく歌舞音曲を差控へるやう要望してゐる

敷島高女 內地旅行

敷島高女の新四年生百二十名は最上級生となつた喜びを胸一杯に青木重雄教諭等に引率され十六日午前八時半新京驛發二十一日間にわたつて九州、京阪神、伊勢東京、日光方面への憧れの母國見學旅行に向ふことになつた

博覽會シーズンに"滿洲館"引張り凧
出品援助申込各地から殺到

觀光季節の訪れとともに滿洲國めがけて博覽會その他の公共催物の申込みがその躍進ぶりにひかれて內地、朝鮮各方面から續々殺到してゐる、これがため經濟部商務司內に國務院弘報處各特殊會社を網羅した博覽會協議會を設け、出品援助參加等の具體策を協議決定斡旋を行つてゐるがこのうち滿洲館設置を申込んでゐるものは紀元二千六百年と施政三十年を兼ね迎へた大陸の棧橋朝鮮半島でまづ五月五日から同十一日まで奉天、同廿日から廿五日まで新京（三中井）で開催豫定の「朝鮮物產綜合展」（總督府後援朝鮮民報社主催）の申込みには十三日開かれた協議會により相當援助することを內定した

總督府後援京城日報社主催の「紀元二千六百年施政三十年記念朝鮮大博覽會」（九月一日から五十日間京城府馬場町）や東京市商工會議所後援日刊工業社主催による東京上野不忍池畔に開催の「戰時工業總力博覽會」（九月八日から卅六日間）も同樣「朝鮮博」には豫算七十萬圓「總力博覽會」は豫算五十萬圓で何れも滿洲館の設置が申込まれてゐるが同協議會では關係特殊會社その他の意向を打診慎重贊否を考慮中である

臺灣、樺太も拂戾
日滿郵貯事務完全に一元化

滿洲國郵政儲金の日本國內拂戾事務は現在高證明を受けることによつて內地、朝鮮、北海道の各地に限り拂戾が行はれてゐたが、郵政總局では四月一日から日滿兩國儲金者の便宜に備へて殘る臺灣、樺太にも同一拂戾事務を開始することゝなり「交通部佈告三十二號」として十四日佈告した、この兩地の拂戾事務開始によつて日滿郵便儲金は文字通り一元化した譯である

痴情關係か
苦力慘殺に新事實

苦力滅多斬り事件搜查本部では十四日午後七時より同十二時まで中央通署管內麻藥窟、苦力小屋、客棧、料理店等の一齊檢索を行ひ曙夜の滿鐵創業記念館庭園を徘徊する滿人乞食を引致したのみに止つたが、右は新民縣生れ張有高（二五）といひ被害者を見知つてゐるか否か首實檢したところ、一ケ月前東安屯勞働苦力宿泊所で二日程泊り合せたことが判つた一方

モヒ密賣の柳潤姬（二二）の口からは被害者が二、三日前モヒを買ひに來た際美女を伴つてゐたと自供するに至り事件はモヒ仲間の痴情による兇行ではないかとこの方面に新しく搜査の手が伸ばされた

志望者激加
統計の語る滿系向學熱

教育施設の整備と相俟つて滿系の向學熱は年々向上しその就學增加率は小中學校とも驚異的な數字を示してゐるが、この程出來上つた市教育科の昨年比統計によれば

	六年度	七年度
△國民學校「初等學校一」		
志願者	五、〇〇三	八、四〇〇
入學者	三、五九一	六、六〇〇
△國民優級學校		
志願者	一、五〇〇	一、五三四
入學者	一、〇六九	一、四〇九
△市立第一「國民高等學校」		
志願者	六〇四	一、二六〇
入學者	二二〇	二四〇
△市立女子		
志願者	四〇六	四八八
入學者	二五五	一七〇

といふ倍加の事實を明示して居りこれに本年度開設の國民高等學校（第二、第三並に市立教師養成所）の左記の如き入學志望（括弧內入學者）の殺到より考慮すると初等學校では三千五百餘名、國民高等學校では二千三百餘名の恐るべき激增となりこれが解決こそ早急の問題であることがうなづけよう

△第二國民高等學校一、三〇〇（二四〇）△第三同二五〇（一〇〇）△市立教師養成所六〇〇（三〇〇）

八辻滿鐵調查役

滿鐵新京支社調查役八辻旭氏は十五日午後一時四十分發あじあで大連へ出張二十日歸任の豫定

滿航（本社）新京移轉
六月までに完了
第六錦ビル問題も解決

躍進また躍進をつゞけつゝある滿洲航空會社は創立滿く七年にして營業路線一萬二千キロを突破し國內隈なく翼下に收め更に國外的には一は半島を經て日本に、一は山海關を突破して新興北支那に結ぶ等所謂東亞新秩序建設の重要なる役割をはたしてゐる

從つて會社の機構も創立當時に比ぶれば格段に擴大され且つ會社の第二次的飛躍に備へるには本社が奉天にあつてはすべてに不便が尠くないのでこれを國都に移轉すべく豫てより計畫を進めてゐたがいよいよ近く長春大街裕昌源ビルに移轉することに決定した

朝日通第六錦ビルの買收問題も各方面との間に圓滿諒解が成つたので六月迄には全部移轉を終る豫定である

財布を掏らる

興安大路四一九號田島清平（二九）さんは十四日午前十一時三十分頃新京驛前ビユーローで旅行券購入中オーバー右ポケットから現金百八十圓在中の財布をすられて中央通署に屆け出た

素晴しい人氣
"旬報"第二號發行

內閣情報部發行の週報の向ふを張つて弘報處が素晴しい意氣込みの下に本月から創刊した「旬報」の第二號が十五日發行された、創刊號は各方面から嘖々たる好評を呼び殊に地方の少壯官吏の間には壓倒的な支持があり濱江、牡丹江兩省內の縣公署では早くも旬報讀書會が結成され、それによる國策の現地適應方法その他活潑な討論研究が行はれてゐる、弘報處でもこの好反響に非常に喜んで讀書會の全滿普及助長に本腰を入れて乘出す計畫を進めてゐるなほ第二號輯錄記事は

▽經濟統制の眞義に徹し國民を指導せよ（弘報處）
▽最近の歐洲情勢（外務局）
▽臨時住宅房租統制法の要旨（經濟部）

等である

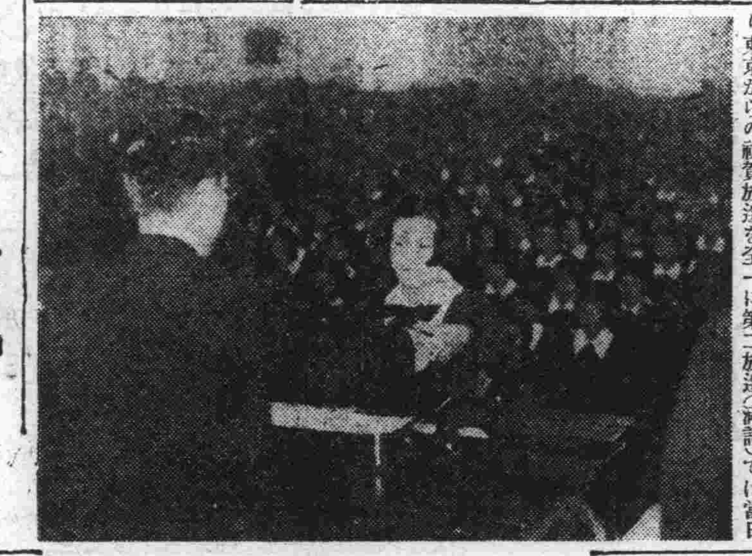

重慶へ電波の巨彈
新政府成立間近か 電々の集中放送

中國民衆の輿望擔ふ新中央政府の樹立は目睫にせまつたが狂へる重慶政權の迷夢を醒ましこのよろこびを東亞の空高く撒布するため電電放送部では來る二十日から一週間日本、臺灣兩放送協會及び支那占領地域內の放送局と協力重慶めがけて電波の一齊射擊を集中することゝなつた

これがため滿洲からは新京放送局の百キロ及び大連放送局の短波放送器を動員して每夜十一時半から三、四十分間重慶に向つて滿日文化協會會長榮厚氏や韓經濟部、張司法部、李交通部各大臣、蔡外務局長官らの樂土滿洲國を紹介する講演をはじめニュース話劇、京劇、太鼓、管絃樂等盛澤山な番組を放送することゝなつてゐるが更に新京放送局では新政府成立の當夜十時二十五分から約四十分間第一放送により東京からの祝賀放送を全面的に中繼放送するとともに第二放送（滿語）では當日から三日間特輯番組を編成

▽第一日（支那向け慶祝放送）は丁協和會中央副本部長の祝賀講演をはじめ滿洲戲劇研究會の劇、新京音樂院滿洲樂部の滿洲古樂で全日を埋め
▽第二日は「新生中國の性格」と題する谷總務廳次長の講演、治安部軍樂隊の吹奏樂
▽第三日は維新政府駐滿通商代表林耕宇氏の講演「汪精衛を語る」新京文藝話劇團の話劇等を放送する

また新政府成立當日は對米對歐、對極東、對南支、對南洋の對外放送にも慶祝番組を盛り新支那政府樹立を全國民擧げて壽ぐほか全世界に向けて闡明することゝなつた

書籍の定價賣り
廿一日から開始
文房具の配給も一元化

文化の普及に缺くべからざる書籍雜誌及び文房具類を山間僻地にまで低廉迅速に配給のためこれら商品の一元的配給整備の重大使命を擔つて創立された統制會社滿洲書籍配給會社では近く滿洲國內で消費される鉛筆（繰出鉛筆を除く）墨汁、封筒、白紙、帳簿、インキ（印刷用インキを除く）ビンの配給統制を行ふことゝなつたが同社の使命たる書籍、雜誌の一元的配給及び定價販賣も同社と全滿書籍雜誌商組合との完全な協力の下に愈よ二十一日から全滿一齊に開始する

曹洞宗新京別院 新伽藍で初供養

市內順天區萬壽街に新伽藍の建立成つた曹洞宗新京別院では十七日午後二時から觀音供養法會を、二十四日午後二時から春季彼岸法會並びに法話を行ふ

「雪の進軍」の永井氏

【廣島國通】日清戰爭以來名軍歌として愛唱されてゐる「雪の進軍」や「元寇の役」等の作詞作曲家として有名な永井建子氏は豫て廣島古田町の自邸で病氣療養中のところ十三日深更死去した、享年七十七

林田寫眞館 中央通

巢立つ乙女
敷島高女の卒業式

螢の光、窓の雪、乙女心の感傷に社會への夢のせて四年間學んだ白堊の校舍と別れる日、敷島高女第十四期生百五十三名の卒業式は十五日午前十時から母姉多數列席して同校講堂で擧行、君ケ代齊唱、勅語捧讀の後大浦校長から卒業證書、賞狀、賞品の授與があり閉式した

卒業生の進路は上級學校志望、家庭、就職の各々が同じ位で、就職がこゝ二三年に比して少く、勤務先は特殊會社關係が多く政府關係が少いのはこれも世相を語る時代色であらう

なほ當日授賞された優秀生徒は次の如くである

◇全權大使賞 松井貞子
◇新京教育獎勵會賞 蘆田百合、矢澤成子、出島常子
◇四ケ年間優秀賞 山本和松井常子、矢澤成子、出島常子、小林八重子、東澤君子【寫眞は卒業式】

八戶を全燒
永長路滿人街火事

十五日午前一時二十分頃永長路九號三原洋行こと劉樹林（三八）方屑紙置場から發火、炎は折柄の强風に煽られて出動した消防署の消火作業を尻目に滿人家屋八軒を一甜めに全燒さらに猛火は北側空罐置場、東側木材置場に燃えうつり、山と積まれた罐、木材を半燒して同三時二十分漸く鎭火した、所轄長通路署司法係で發火原因を取調べてゐるが損害約三萬七八千圓とみられる

少年產業戰士の大陸進軍始る！
月末期し續々渡滿

【東京國通】滿洲鑛工業各部門に本年採用された少年產業戰士は二千餘名であるがこの多數の青少年技術生に對しては滿蒙開拓青少年義勇軍と同樣、滿洲建國の眞意義と適確なる滿洲事情とを認識把握せしむる事が緊要であり、去る一月の國務院會議で決定された訓練實施要領に基き第一次募集の技術員實習生及び技術工實習生中滿洲飛行機製造會社外五社に屬する過年度卒業生二百六十餘名は過般內原義勇軍訓練所に入所目下團體訓練その他の基礎訓練鑛工業に必要なる精神訓練並に專門知識等の特殊訓練を受けつゝあり、來る廿五日には愈よ內原を巢立つて憧れの重工業滿洲へ出發する豫定である

これに續いて新年度（今春）卒業の千六百七十餘名（中等學校並に乙種工業卒業の技術員實習生三百卅九名、小學卒業の技術工實習生一千三百卅餘名）が四月一日から六班に分れて內原に入所し同月下旬訓練を終へてどつと渡滿することになつてゐるが、本年度は何れも基本訓練期間二ケ月を特に廿日間に短縮して滿洲國會社側の勞務の早急充足希望に添ふことになつてゐる

なほ新年度に屬する募集は技術員實習生七百十名に對し採用決定三百三十九名でなほ三百餘名の不足、又技術工實習生は二千二百名に對し千三百三十餘名で八百數十名が不足してゐるが、目下吉林人造石油、滿洲土地開發にて新たに必要とする八百名と共に再詮衡追加募集中でこの分は獲得可能と見られてゐるが、過年度卒業生（昨年度以前の者）の不足人員の詮衡は既に各方面に吸收された後とて頗る困難視されてゐる

鮮系開拓民 第一期幹部
拓地に配屬

本年二月一日を期して滿洲國政府に移管經營された吉林省江密峰訓練所は十五日午前十時から同所で第一回卒業式を擧行、開拓總局よりは結城局長、五十子總務處長が列席、第一期鮮系開拓民幹部を華々しく送り出した

同訓練所は昨年滿鮮拓植の手で設立經營されたもので、十月第一期の開拓團幹部候補者五十六名を收容、半ケ年の訓練を實施中であつたが、開拓國策基本要綱の決定に基きこれを政府に移管、開拓國政府において鮮系開拓團に配屬すべき幹部の指導養成を行ふことに變更されたもので、右第一期卒業生は今春入植の各開拓團に配屬されることゝなつてゐる

土地開發總會

滿洲土地開發會社では十四日午後二時より新京本社會議室で第一回定時株主總會を開催、經濟部より福島事務官、開拓總局より結城局長、五十子總務處長、李土地處長出席

一、營業報告承認の件
一、決算報告承認の件
一、損失金處分案に關する件

を附議承認した、當期損失金は十四萬二千圓で全部次年度に繰越された

あす（十六日）

▲產業部農政科會議 午前九時於國防會館
▲滿洲製粉聯合會議 午前十時於ヤマトホテル
▲市內小學校主催映寫會 午前十時於西廣場滿鐵社員クラブ
▲滿洲書籍配給會社會議 午前十一時於中銀クラブ
▲新京商工公會主催主要生必品輸入配給統制說明會 午後一時於國防會館
▲地政總局會議 午後一時於軍人會館
▲滿洲技術協會新京支部主催交通問題座談會 午後二時於中銀クラブ
▲滿鐵社員クラブ主催映畫と詩吟の夕 午前六時三十分於西廣場滿鐵社員クラブ

今晩の放送

▲八・〇〇（哈爾濱）室內樂「フートとクワルテットの爲の組曲」ロ短調▲八・二五（東京）ラヂオ小說「鷲」▲九・一〇（東京）時事解說

從事員募集

左記により日本內地人男女從事員を募集す
一、高等小學校、中等學校卒業者（二十五歲以下）
一、賣場經驗者（吳服、婦人服其の他）
一、軍隊出身者（三十歲以下）
一、トラック運轉手 一名
一、締切 四月十日
右希望者は自筆履歷書に小形寫眞を添へ當庶務係迄來談され度
羽衣町一丁目（電話3 二八八六番）
滿鐵社員消費組合 新京支部

操業御案內

每々格別の御引立を蒙り有難く御禮申上候
陳者過日來弊店製造工場設備改裝の爲め臨時休業中の處漸く竣成本日より就業可仕候就而新製品は必ずや各位樣の御期待に沿ふべくと存上候に付倍舊の御愛顧御用命を賜り度く御願申上候
先は謹而御案內迄如斯御座候
弊店儀
虎印サイダー 飲料水製造業
タンサン 各國洋酒販賣
新京大經路一六
合資會社 山陽公司
電話（2）一五八二番
各位樣

製作部員募集

但し婦人に限る
面談午後四時以後
基本科 月水金、火木土午前九時より十二時
隨意科 月水金午後一時より四時迄
西島式にて教授致します
新京興安大路鄭雲街・バス停留場前
白ゆり洋裁研究所 洋裝店
電話2 七四八八

小切手紛失無効廣告

一、金五百圓也 振出人 京城阿川組 松井兼吉 受取銀行 滿洲興業銀行南廣場支店
一、金壹百貳拾七圓四十錢也 振出人 新京食料品貯藏株式會社 受取銀行 滿洲興業銀行本店
右小切手康德七年三月十四日午前十時頃紛失致候間無効に付廣告候也
康德七年三月十五日
滿洲電業株式會社新京支店

急募

一、女子事務員
一、女子アナウンサ
右希望者は自筆履歷書持參至急本人來談相成度し
豐樂劇場

北京行 派遣多忙看護婦、附添婦、家政婦募集 宿舍完備規則書有
豐樂路二四一番地 電二-二一六八
右希望者は至急本人來談
豐樂路藥局

タイピスト募集

一、人員 若干名
一、可成經驗ある日本人
一、年齡 三十歲未滿の者
一、給料 面談の上決定
右希望者は自筆履歷書持參の上來る三月十八日午前十時左記へ出頭せられ度
新京大經路
滿洲勞工協會人事科

ラジエーター・バッテリー モーター・マグネット 發電機 修理販賣
使用不可能自動車 高價買入
中古自動車解體品
中古部分品販賣
自動車便利社
新京梅ケ枝町四ノ一二 アジアタクシー裏通
電話（3）五八八四

女子雇員募集

一、日文タイピスト 若干名
一、英文タイピスト 若干名
一、事務員 若干名
（學力、高等女學校卒業程度）
右希望者は自筆履歷書持參三月二十日午前十時外務局に出頭相成度
新京興亞街
外務局庶務科

第一徵兵保險代理店
結婚保險・教育保險
新京敷島通四一
旭號 長崎平次郎
電話（3）三四一七〇八

女給大募集

黑河市、一流カフエータカラ行
金錢其の他面談の上
希望者は至急申込れ度し
梅ケ枝町二丁目一四
國都職業紹介所
電（3）二五〇九番

木ノ芽おでん 串かつ を始めました

◎晝食◎
菜めし 木ノ芽おでん 吸物 香ノ物
菜めし 串かつ 吸物 香ノ物
四品八十錢
菜めし おでん
銀座新道南裏
ばか盛

英獨語新學期講習募集

教材
一、獨逸語初級 A級 粕谷「獨逸語讀本」
一、獨逸語初級 B級 小村「獨逸語讀本」 同 吉田「初級小說集」 林「獨逸怪奇小說集一」
一、英語初級 B級 神田英語讀本第三卷ヨリ
其他英獨共中級及上級ノ便アリ
詳細ハ日本總領事館前新京藥局（電三-五五七九）へ御問合セ乞フ
英獨語學講習會

かぜねつに 一服で利く 大陸風藥
双葉藥局
東二條通り二七
電話③六四三五

万華鏡

「ゴリ」ことよし香さん、さるところで、さる人に後姿を見られたのだが、そのさる人が、さるところをどうしても教へてくれない▼そのさる人、最初の中はおとなしくからまつてゐたのだが、飲む程に、醉ふ程に段々と面白さうな顔をして、やたらに變な目付をする、映畫の話が出て彌生は「私には夫がある」が面白かつたと言ふと「へへエ、君の場合は『私にはロマンスがある』だらう」とからかふなぞ一言一句に應酬してくるので、流石の心臓のゴリも我慢が出來ず▼一體どの場面だつたか一つ聞出してやらうと得意のあの手この手を用ひて見るが、お客の方も海千山千、醉つてゐる樣でなか／＼しつかりしてゐて、肝心の所へ來ると話をそらしてしまふので▼遂にその夜は變な目付をされたまゝで詳細不明、常日頃御贔屓の彼女だけに、種々の特ダネもあつてどの場面を見られたものか、いろ／＼と思ひ出してみるのだがわからない、見られても差支への無い場面だつたか、差支へのある場面だつたか心痛のあまりその夜は朝まで眠れなかつたといふがこれ位のことで不眠に陷つたとは、心臓の「ゴリ」も案外に神經衰弱氣味らしいと專らの評判

松旭齋天華 けふから豊劇へ

陽春の先驅、魔術劇の第一陣として登場する松旭齋天華一行は愈よ十五日から三日間(毎日晝夜)豊樂劇場において盞をあけるが、奇術をとりいれた絢爛たる魔術劇を中心に唄、踊り、ジヤズ、レヴユー、寸劇等に賑かなプログラムを展開するほか特別出演として萩原秀長の胴切り大奇術、印度人カリ・パイデイシエスの「頸と咽喉でラッパを吹く」珍藝の發表などあり前人氣を煽つてゐる料金は一圓均一、日曜祭日は午前十一時開幕

東寶「馬」配役

從來多くの日本映畫の題材に具體的に地方色を取上げての作品といふものは極めて稀にしか出現しなかつたが、今回山本嘉次郎監督が「自己の藝術的良心に基いて」昨夏來愼重に準備中の「馬」は東北盛岡地方、岩手山麓の農家と特殊な馬市等を取入れて素朴な感情に纏がれる人と馬との愛情を描く野心作として原作、脚色演出山本嘉次郎、撮影伊藤武夫にて本年一杯を要する撮影日程のもとに着手する事となつた、配役は左の如く決定し高峰秀子が農村娘に扮して新境地を見せる筈

父小野田仙次郎(藤原釜足)母さく(竹久千惠子)長女いね(高峰秀子)長男豐一(平田武)次男金次郎(細井敏夫)次女つる(市川かつ)山下先生(丸山定夫)奥さんきく子(澤村貞子)佐久間善藏(小杉義男)その女房(本間教子)鑑定人坂本さん(三國周三)組合長(進藤英太郎)祈禱師三右衛門(鶴丸睦彦)

公演、放送等に飛躍的活動！

京樂、本年度新計畫

全滿音樂育成の中軸機關として着々整備中の新京音樂院は、市公署の外局的機關として國都における各文化分野の育成母體となつて活潑な動きを見せてゐるが、本年度事業として左の如く音樂全般に亘る飛躍的活動を開始することになつた

まづ定期、野外公演、學校演奏は昨年同樣行ふほか、哈響との交驩公演を春秋に、また全滿主要都市をはじめ北支、朝鮮への外地公演や放送、映畫レコードへの積極的出演など演奏關係の全面的出演をなすとともに作曲關係では年二回の作曲募集並に滿映の作曲、編曲さらに音樂教育の實踐、樂譜、音樂書の出版などを行ふことになつたが、特に注目される研究としては樂器製作、古樂保存、民謠採譜古樂器の蒐集等があり非常な期待をかけられてゐる

▽▽遙かなる弟△△

東寶映畫、原作は新派では既に上演されたものであるといはれるが、川村花菱の戯曲で映畫は脚本を岸松雄が書き演出には矢倉茂雄が當つた、出演者は丸山定夫、竹久千惠子、澤村貞子、嵯峨善兵、三田進、椿澄枝等が主なる顔觸れで、鎌組のことから肉親の間に屡々小さないざこざが持上りお互に別々のことを考へたり言つたりしてゐるが、事一度び戰線に送り出した遙かなる「弟」のことになると皆が期せずして同じ氣持になるといふ――銃後家庭の微笑ましい風景を描いたものらしい、帝都キネマ次週封切

李香蘭 天津で唄ふ

滿映根岸理事は華中電影公司との打合せその他のため去る九日北支に向けて出發した、倘甘粕理事長は目下北中支方面視察中で兩氏とも二十日ごろ相前後して歸京の豫定である

一方滿映スター李香蘭も目下北京の生家へ歸省中で中央政府成立近き朗報に湧き立つ天津の浪花館のステーヂから「白蘭の歌」その他を獨唱することになつたなど北支にはこのところ滿映カラーを氾濫してゐる

認定映畫は巻頭に標識

映畫法施行以前の文部省推薦をはじめ各官廳推奬の劇映畫は皮肉にも餘り歡迎されない傾向にあり、中にはこれを表示しない作品もあつた程だが、最近映畫法で強制上映が行はれてゐる文化映畫は認定作品に限る爲め認定か否かゞ作品配給の分岐點ともなるので各社ともこれを目標に製作してゐたところ上映の際認定か否かといふことは、關係者には判つてゐるが、一般觀客にはこれが明かでないため認定或は推薦作品には巻頭に一定の標識を表示しようと申合せを行つた結果、近く文部省と協議の上實現することとなつた

雜音

きのふ封切三館の初日實演を出した新キネ、銀キネの入りが斷然よく帝キネは晝間は喰はれた形で初日らしくない平凡な客足であつた▼實演の二館は場所柄偶然競合つてゐるが内容はとも角看板の上では杉狂兒の方が强引で新キネの方に歩があるやうだ▼映畫番組の方も兩館とも相當の實力を持つてゐるし祭日土曜、日曜日と續いた日取りもいゝから强調にカブリつけるだらう▼から賑かに實演陣が出揃つて來ると長春座さんあたりのはまことに影が薄い、アトラクシヨンの本家がカスばかり摑んでゐるのは全く褒められたことではない

土曜　戊午　先負　平　胃宿　三月十六日　舊二月八日

東京・本郷・神誠館

●一白の人 和親を保ち當業事念に勵むべし世話事は凶、申と酉と艮が吉

●二黒の人 虚聲に迷されず利は少くも實收に安んぜよ 卯と申と未が吉

●三碧の人 人の誘惑に乘らぬ樣に尻を落付け努力せよ 申と艮と辰が吉

●四緑の人 冷靜に事を處さば充分才能を現はし得べし 申と酉と巽が吉

●五黄の人 艱難汝を玉にす擭まず刻苦すれば志望達す 卯と申と未が吉

●六白の人 平穩裡に巨利はなくも自然に增收あるべし 卯と申と乾が吉

●七赤の人 家業は天の賜物と一心に精出して働くべし 卯と乾と申が吉

●八白の人 出る杭は打たるゝ內に靜居するが無事なり 辰と乾と申が吉

●九紫の人 他を羨むことなく自己の業務に努力すべし 酉と卯と乾が吉

ランチと喫茶 美松 祝町角 電③二五八八

實演 杉狂兒
初日晝夜超滿員深謝
テイチクアコデオン名手 小泉幸雄
日活 竹石喬一
前間流 錦知里
松本いてふ
貧苦に打勝つ樂天性!! 世中にこんな妻がこんな夫があるでせうか
杉狂兒 轟 主演 暢氣眼鏡 ● 月形の 元祿武士道
平日十一時開映 開映迄一圓 普通一圓二十錢
杉狂歡迎會開催會場 大新京
新京キネマ

浪曲！
二座合同 浪曲大一座
鼈甲齋虎丸
木村若衛
十八日・十九日・廿日(三日間)
長春座

民刑事訴訟顧問及鑑定貸家貸地管理
滿洲國特許商標登錄 諸書類作成
辯護士 辨理士 黒田實法律事務所
新京朝日通三十三番地 日本橋通より西入半丁
電話③五四四九番

味覺の魁 立喰 成金壽司 銀座新道

前・後・篇 大會 一擧上映
松竹大船豪華巨篇 大會 愛染かつら
十八日より四日間
豊樂劇場

田中絹代のお吉
高田浩吉の鶴松
新釋 唐人お吉
犬塚稔監督
十六・十七日 二日間の映畫と實演
內鮮 アトラクション 春の歌謠輯
半島映畫「福地萬里」主演新進スタア 劉桂仙
井上房子
後藤こその樂團
短期 絶體魅惑 週間
桑野通子 木暮實千代 德大寺伸 細川俊夫 主演
原研吉監督
波濤
七十セン均一
長春座

近藤勇

橋爪彦七
西正世志 畫

（百六十四）

郷愁（二）

雨の中を、勇は、新宿まで來ると、表通りから少し入り込んだ、植木屋の平五郎の離屋の前に立つて、しづかに傘をつぼめた。

『……』

無言で、雨戸を開けると

『誰だア』

と、力のない聲がした。

『拙者だ』

勇が、づかづかと上つて行くと沖田が、床から半身出して、

『あゝ先生……』

勇は、急に、胸元に熱いものを感じてきた。

（痩せた！）

すぐ、目につくし、あの紅顏の若人だつた沖田の顏が、なんとまるで土氣色ではないか。

『すみません、來ていただいて』

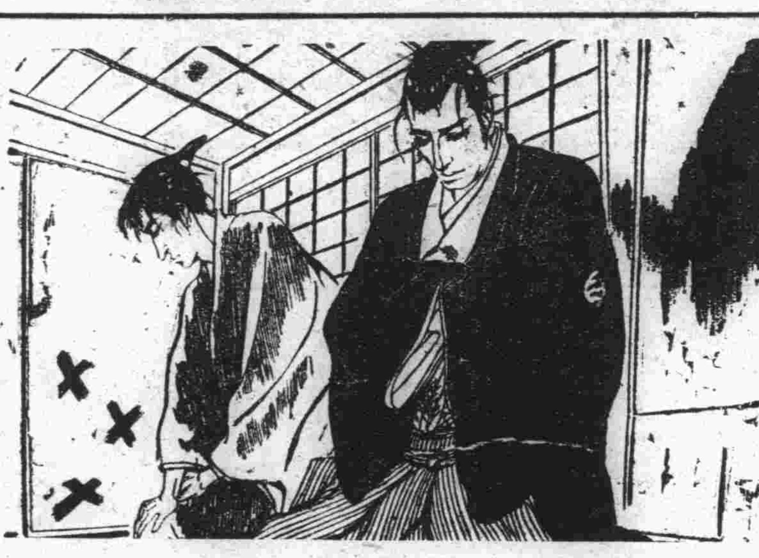

『なアに』

と云つたが、勇は、次に何と云つてよいか迷つた。

『痩せたでせう』

と、頰を、自分の手で撫でて見せる沖田に、

『なアに』

と、また同じやうな返事をしてしまつた。

『先生も、おやつれのやうですなア』

『うむ』

勇は頷いた。

『これでも大分回復したのだが、なかなかもと通りにはならん』

『大切にして下さい。大切に』

しみじみと云つてから、

『先生に萬一の事があるとそれこそ大變ですからなア』

『うむ』

頷いてから、勇が、

『時に沖田、幕府から拙者に若年寄格、土方に寄合席格といふ話が出た』

『先生、それはお目出度いぢやありませんか』

『なんの――』

と、勇は遮つて、

『副長助勤、伍長、調役、平隊士みなそれぞれに優待されて、一同に傳へることになつてゐるが、拙者は、まだ誰にも洩らさぬのだ』

『そ、それは、早く話して下さつた方が……』

『さうかなア』

勇は、いつもの癖で、眼を瞑ると、

『お前までがさう思ふか』

『はい』

『沖田』

『え？』

『拙者には、別にこれを欣しいともよろこばしいとも思はぬのだ。いゝか、幕府は、もう崩壞しかけてゐるのだ』

『……』

『將軍家が大政を奉還なされて、何の幕府、何の閣老――拙者にはもう前途が見え透いてゐる』

『然し先生――』

『まあ聞け』

勇は、首を振つて、

『ならうならば、拙者は隊を解散して、隊士一同に安住の地を得させたいのだ。然し、かくても新選組は、やはり武門の意地を貫かねばならん』

『さうです、さうですとも私などは、こんな――こんな病人ですが、諸君は一騎當千です。それに先生のお指圖なら、誰だつて、どんなことでもやりますし』

『それだ』

と、勇が、吻ッと溜息をして、

『さう云つてくれるだけ、餘計に拙者は苦しいのだ。沖田、頼むからお前は無理をしないで癒つてくれよ』

『先生――』

『拙者は、いま明暗の岐路に立つて、然も隊士に、暗い道を歩ませねばならぬ苦痛を甜めてゐる。せめてお前だけは、病魔を征服して生きながらへてゐてほしい』

綿々と、勇の言葉は、どこまでも續く。沖田は、次第に頭を垂れてきた。

商況（十五日前場）

海外經濟電報

倫敦金塊	一六八志〇〇
倫敦銀塊	二〇片一六分一一
同先物	二〇片一六分一一
紐育金塊	三五弗〇〇
同銀塊	三四仙四分三

▲外國爲替

米英爲替	三弗七三仙八分三
米日爲替	二三弗四七仙
米支爲替	六弗五〇仙
英日爲替	一志二片三分一
英支爲替	四片一六分五
英佛爲替	一七六法五〇
米獨爲替	四〇仙二〇

▲紐育株式

スチール株	五六弗八分七
アナゴンダ	二八弗八分三

▲紐育棉花

現物	一〇仙八八
三月限	一〇仙八七
五月限	一〇仙六二
七月限	一〇仙三九
十月限	—
十二月限	—
一月限	—

▲印棉

ブローチ	二二五四留比二分一
オームラ	二二七留比四分三
ベンゴール	一九二留比四分三

各地株式市況

▲東京株式（短期）

	寄付	大引
新東	一三九〇	一三八七
大新	—	七二六
鐘紡	一六九一	一六八七
同新	一〇九七	一〇九四
帝新	一一〇四	一〇九八
洋曹	九三五	九三五
日鐵	七四三	七四一
郵船	八五九	八五八
日新	一〇一〇	一〇〇六
同石	八三五	八三一
日立	八〇〇	七九四
滿薬	九四〇	九四〇
日工	七八七	七八七
電電	—	—
東電	六四九	六四八
日鐵	—	—
滿新	—	—
日曹	[illegible]	[illegible]

▲大阪株式（短期）

	寄付	大引
大新	七二八	七二六
新東	一三九二	一三八五
鐘紡	一六八九	一六八六
同新	—	—
滿業	七八四	—
日產	—	—
帝新	一一〇一	一〇九六
商船	一〇二五	九九六

▲大連株式（短期）

	寄付	大引
五品	二九七	二九六
大新	七二八	七二七
新東	一三八一	一三八四

各地寄品市況

滿粟	七九一	七九〇
鐘紡	一六九一	一〇八〇
同新	一〇九一	一〇九三
滿鐵	七六二	—
土木	二二二	二二
新豆	—	—

▲大阪綿布

三月限	[illegible]	[illegible]
四月限	[illegible]	[illegible]
五月限	[illegible]	[illegible]
六月限	[illegible]	[illegible]
七月限	[illegible]	[illegible]
八月限	[illegible]	[illegible]
九月限	[illegible]	[illegible]

▲東京人絹

當限	—

▲大阪棉花

三月限	七九五〇	—
四月限	七九三〇	—
五月限	—	七九〇〇
六月限	七八六〇	七九三〇
七月限	—	七八七五
八月限	—	—
九月限	七七三五	—

▲大阪期米

當限	—
中限	—
先限	—

▲大阪人絹

當限	—
五月限	—
六月限	—
七月限	—

▲横濱生糸

三月限	[illegible]	[illegible]
四月限	[illegible]	[illegible]
五月限	[illegible]	[illegible]
六月限	[illegible]	[illegible]
七月限	[illegible]	[illegible]
八月限	[illegible]	[illegible]
現物	—	—

滿洲證券取引所取引人
藤本ビルブローカー證券
新京大同大街大興ビル
電話(2)ハーニ 六九〇九

豊楽劇場
大魔術 松旭齋天華
十五日より十七日迄晝夜三日間
日曜・祭日十一時開場
入場料 均一一圓

銀座キネマ
ニュース	1,00	2,45	6,40	
母戀千鳥	11,00	2,55	6,50	
女百萬石	12,10	4,05	8,00	
井口靜波の實演	1,30	5,25	9,20	10,30

十四日より十七日まで 料金一圓
二十日より 男一匹 男の魂

涙の責任
松竹大船映畫主題歌
西條八十詩 細川潤一曲
樋口靜雄 新星 横山郁子 初コンビの熱力盤！
レコード番號 40041
キングレコード
切々胸に迫り來る哀愁調の傑作流行歌！

長春座
ニュース	12,25	3,56	7,27	
與三郎吹雪	12,43	4,14	7,45	
ショウ春の歌合戦	1,56	5,27	8,58	
私には夫がある	11,00	2,31	6,02	9,33 10,52

九日より十五日まで 料金一圓二十錢
十六日より 波濤 唐人お吉

帝都キネマ
ニュース	1,08	4,08	7,08	
長谷川一夫の仇討こよみ	1,31	4,31	7,31	
山田五十鈴の化粧雪	11,50	2,50	5,50	8,50 10,05

十四日より十九日迄 階下一圓
次週 ヴアリエテの乙女 遙かなる弟

新京キネマ
ニュース		12,26	3,49	7,12	
元祿武士道		12,46	4,09	7,32	
杉狂兒實演		1,48	5,11	8,14	
暢氣眼鏡	11,00	2,28	5,51	9,14	10,30

14日より 17日まで 一圓廿錢
二十日より あわてたぼういず（實演） 忠僕直助・新妻よお靜かに

朝日座
婦人從軍歌		1,43	3,33	7,20	
ニュース	12,00	2,50	5,40	8,31	
うぐひす侍	12,27	3,17	6,08	9,00	10,10

十四日より十七日迄 料金五十錢
十八日より 吉野勤王黨 母に捧ぐる歌

料理

鯛ちり 季節折詰 調進
食道樂 かほる
大經路（草津温泉前）
電話(2)一三六二番

靴 トランクの御用命は
ダイヤ街 大長靴店
電(3)五五一三番

鑛石鑑定 願書作成 圖面調製 鑛床説明 調査測量 事業計畫 鑛區紹介
滿洲國鑛業法に基く申出の出願登錄其他諸願屆手續一切秘密嚴守迅速正確
諸手續交渉を代行す
興亞鑛業事務所
新京東一條通四八

看板 塗装
防錆塗料專賣特許クロミオン
海軍省鐵道省指定
松下塗料株式會社滿洲總代理店工事部
一武 紫雲社
新京大經路九四
電話（2）二一六三番
佐藤 博信
新京大經路九四
電話（2）二一六三番

ウァリエテの女
「ジピネオ」の巨匠
監督 カルミネ・ガローネ
歐洲の新星
主演 アンネリーゼ・ウーリツヒ
スリル―サスペンス―テンポ
凡ゆる映畫的要素を備える一大スペクタクル巨豪篇
近日堂々封切
帝都キネマ

●建築部 土木建築・家屋造作・一般建築請負
●工事部 家屋修繕・温突積築・鐵筋コンクリート・左官工事・一般ブリキ工事・一般工事
●家具部 商店用家具・食堂用家具・喫茶用家具・ショーウヰンドショーケース・和洋家具・机・椅子・木製寢台・建具表具・室内裝飾・木工一式・設計製作
●塗装部 店舗新裝・喫茶店新裝・建築ペンキ・看板塗裝・美術看板・青銅看板・ネオン・カセイン・ギルソ・黒板塗替・硝子加工・硝子一式
●商事部 シールトネテル・廣告マッチ・扇子・廣告鉛筆・マーク・メダル・各種紙函・帽子袋・宣傳用ゴム風船
●メッセンジヤ用達 官廳學校會社・事務用品用達・直接傳説・商品配達・小荷物配達・一般贈答品配達・市内道案内・本人代理・引越荷物運搬・其他一般用達
回 信用で便利で安價で親切迅速を「モットー」とする店、御用の時は何時にても社員見積參上
國都唯一公司
國都メッセンジヤ社
營業所 新京特別市六馬路五八號六九番
第一工場 新京特別市西四馬路四二番地
第二工場 新京特別市西五馬路二七番地
倉庫 新京特別市長通路（地方警察學校前）
代表電話 ②三九二九番

春向の洋裝雜貨優良品揃へ……
マルイシ商店
入船町二丁目
電話③三六六七番

パーマネント 美顏術
御婚禮御支度は是非當店へ
御婚禮用一式と貸カツラを御利用下さい
女理髪部を御愛用下さい
壽美容院
六馬路二丁目十六
電話③3977番

絃樂器のデパート
ギター研究生募集
大丸樂器店
新京曙町二丁目三一
電話③二三〇四番
優良ギター好評品揃で
ビナツ松
最新モレナギター各種
見る間に 丈夫な 手風琴
パール
誰にも弾けてすぐ覚えるアコルデイオン

新京日日新聞
朝刊
（本紙夕刊十二頁）
發行所 新京日日新聞社
發行人 十河榮忠
編輯人 和波驟
印刷人 水越内之介

御召服は 井上洋服店 大經路三六 電(2)二五五九

手小荷物の輸送に事故頻發を根絶
四月一日より根本對策實施

激増する手小荷物の輸送先變と破損、行方不明、拔取りの事故絶滅を期するため滿鐵では營業局旅客課を總動員して昨秋來鋭意根本的對策の樹立を急いでゐたが漸く手小荷物の受託制限、保管料の引上げなど關係規定の改正をはじめ施設を擴充、人員の増加、從事員の訓練など全般的根本對策を決定、來る四月一日から實施することとなつた、今回の對策は

一、手荷物及び附屬小荷物の受託制限並に一部保管料の引上げ
二、輸送施設の擴充
三、手小荷物關係從事員の優遇並に增員配置
四、輸送方法の是正及び荷物車の運用合理化
五、通關制度及び方法の改革是正
六、軍用小荷物輸送に對する檢討
七、社國線による手荷物の制限
八、手小荷物專用列車の運行

などを骨子とするもので、受託制限は別項の如く品種重量、容積に亘つて廣範圍に及びその影響は相當大きい、輸送施設の擴充としては奉天以下主要十八驛における荷物取扱所監視施設などを擴充しこれに伴つて荷物從事員二百名を增配、圖們、山海關に小荷物主任を營口ほか十一驛に小荷物助役を配置しその運用に萬全を期する一方社國線の手荷物扱ひに制限を加へ更に手小荷物輸送列車および輸送經路の指定を行ふことになつてゐる

なほ手荷物事故の大部分が内地、朝鮮からの連絡荷物であるため稅關、鮮鐵など共に充分連絡打合せを遂げ特に通關關係については現在の制度並にその方法について充分再檢討を加へ是正に努める方針である、又從來懸案となつてゐた手小荷物專用列車運轉も今秋のダイヤ改正を機に實現、貨物線も配置される見込みである

この種輸送對策の運用に當るべき從事員は平均一年半そこそこの經驗を有するに過ぎないものが大部分であるため滿鐵では諸對策の實施と相俟つて從事員の訓練徹底を期するため來る四月十五日から一週間「手小荷物輸送完璧週間」を實施し從事員並に一般社員に呼びかけることになつた

百五十億豫算
貴院本會議無修正可決

【東京國通】十五日の貴族院本會議は午前十時二十八分開會、直ちに日程に入り

一、昭和十五年度歳入、歳出總豫算案ならびに昭和十五年度各特別會計歳入歳出豫算案
一、豫算外國庫の負擔となるべき契約をなすを要する件
一、臨時軍事費豫算追加案
一、臨時陸軍材料資金豫算追加案
一、昭和十五年度歳入歳出總豫算追加案
一、昭和十五年度各特別會計歳入歳出豫算追加案

を一括上提、豫算委員長井上匡四郎子より一時間五十分に亘つて委員會における經過結果を報告、午後零時十九分休憩、同一時四十五分再開、質疑に入り

鷹司信輔公（火曜）國力推進の原動力たる天然資源調査のため政府は至急基礎的研究機關を設置すべきであるが如何

米内首相 南洋はじめその他の天然資源の調査研究は國力の發展上極めて緊要である基礎的研究機關設置の必要は痛感してゐるので研究を進めてゐる

植村家治子（研究）輝しい紀元二千六百年に當り神武天皇の御聖業を顯揚し奉ることは喫緊の要務である、橿原神宮聖域における集團勤勞奉仕が比較的好成績を收めたことは國民赤誠の發露として欣快に堪へない、誠心よりの御聖業顯揚こそ國民一億一心の心からなる發露である、政府においては形を得ても實の備はらざる至誠のなからんことを切望する

兒玉内相 今後益す肇國の理想達成のため政府、國民相携へて邁進したい

これにて質疑を終了、討論に入り

八條隆正子（研究）この未曾有大豫算も事變の現段階においてまた今日の國際情勢より見て國防の充實、戰時財政の確立、國民經濟の維持等のため已むを得ないものである、東亞新秩序建設の途上にあつては年々豫算の膨脹するは當然である、上下心を合せて進めばこの難局突破も決して至難ではない政府は本豫算の實行に當つては通貨の膨脹を抑制し物價騰貴による豫算の實行困難を來さざるやう充分戒心すると共に國民生活の安定について萬全の策を取らんことを期待する、戰線將兵の活躍と相俟つて國民の堅忍持久と相俟つて爲政者の責任は愈よ大である、この際政府は事變處理に愈よ善處せられたい

と述べて贊成演說を終り採決の結果、總員起立裡に全會一致可決、確定し純計百五十億の巨額に上る十五年度總豫算案ならびに各特別會計豫算案はこゝに無修正成立を見た

一、自動車交通事業法中改正法律案
一、工業法中改正法律案
一、砂鑛法中改正法律案

他一件の政府案を夫々委員附託

一、有機合成事業法案（政府提出）

を上程、加藤商工政務次官より提案理由の説明あつて質疑に入り

大河内正敏子（研究）この法案によれば合成業を許可制とするが、この結果優秀な發明が闇から闇へ葬り去られぬとも限らぬ許可制に對する當局の所信如何、又輸入稅免除の期間如何

加藤商工政務次官 許可制によつては判斷を誤つて弊害を起さぬやう萬全を期する、輸入稅免除の期間は五ヶ年としたい

かくて委員會に附託、次いで

一、國民體力管理法案
一、輸出資金及び輸出品製造資金融通損失保償法案
一、商工組合中央金庫法中改正法律案

の三政府提出案を委員長報告通り可決して午後五時二分散會

中部防衛參謀長に 青木少將發令

【東京國通】加藤中部防衛參謀長は今般某要職に轉出したので之に伴ふ後任補充は十五日陸軍省より左の如く發表された

補中部防衛參謀長 陸軍少將 青木成一

事變處理に關し重要要件打合せ
阿部大將、米内首相と會見

【東京國通】米内首相と阿部信行大將との會見につき石渡書記官長は十五日午後七時卅分左の如く發表した

阿部前内閣總理大臣は本日午後四時卅分首相官邸に於いて米内總理大臣と會見の上事變處理に關する重要々件の打合せを了せり

新政府誕生へ 新政府樹立を間近に控へて南京警備の各部隊は着々整備しつゝあるがこの程北京中國憲兵隊一ヶ大隊は堂々南京に到着各任務についた【寫眞は（上）考試院前に到着の中國憲兵隊（下）續々到着する隊員】

冀察共産匪
殲滅へ袋の鼠

【北京十五日發國通】門頭溝西方四十キロ東濟堂一帶の山地に蟠居する共產軍、晉冀察軍總指揮蕭克麾下の冀察挺身軍（軍長蕭克）の三千を斷乎覆滅すべく十三日早曉突如として行動を開始したわが地上各精鋭部隊は陸の荒鷲杉本部隊の協力下に標高千五百米の山岳地帶を突破、敵の根據地東濟堂、上清水を完全に包圍漸次全包圍網を壓縮しつゝある

門頭溝方面より西進の吉井、田口兩部隊は門頭溝の西北方妙法山附近において約六百の共產軍を痛擊、十三日夕刻早くも永定河の線に進出、東濟堂目指して北進中の山村、河原兩部隊は各所に敵の抵抗を排除して、攻擊前進をつづけ、十四日朝大安山、金家台の線に達した、これに呼應して北方および西方より敵の退路を遮斷すべく峻嶮を冒して急進擊を開始した關、堤、森田、綠川、河村の各部隊は何れも十四日東濟堂を指呼の間に望む敵の前衞陣地を奪取殊に綠川部隊は十二日以來東濟堂西方卅キロの孔間里において約一千の敵匪と激戰を交し遂にこれに大打擊を與へて東方に擊退引續き追擊中であり、いまや蕭克の冀察挺身隊の全滅は目睫に迫り北京西郊を赤化せんとする彼等の野望は一擧に粉碎されるに至つた

反復重爆擊

【青島十五日發國通】北支艦隊報道部十五日午後三時發表

青島航空部隊の海鷲○機は十二日海陽北方掃蕩中の陸軍○○部隊に協力中磐石店附近に潛伏中の超寳元軍約一個師を發見、小癪にも砲火をもつて抵抗する敵に對し反復重爆擊を加へこれに潰滅的打擊を與へたり

海鷲の猛爆

【上海十五日發國通】支那方面艦隊報道部三月十五日午後四時發表

有力なる海軍航空部隊は昨十四日浙カン線貴溪鐵橋（江西省）の攻擊を實施し鐵橋並に附近線路に甚大なる損害を與へたり、即ち池田、奧山、森田各飛行隊長の率ゆる海軍機は正午頃前後約二時間に亘り貴溪鐵橋に對し反復爆擊を敢行し多數の命中彈を得、同鐵橋中央部及び鐵橋西方線路を破壞し全機無事歸還せり

蠢動敵三萬包圍
最大據點目指して猛進擊

【廣東十五日發國通】欽寧公路東側地區に在る廣西、廣東兩軍に雜軍民團軍を加へた約三萬の敵は南寧占領後わが軍の鋭鋒を避けつゝわが兵站線攪亂を企て、最近再び蠢動を開始したのでこれを覆滅すべく十二日來行動を起したわが軍は各部隊を以て三方面から進擊、所在の敵を擊破して包圍圈を完成しつゝ十五日朝早くも欽寧公路東側に於ける敵の最大據點○○にまで五十キロの地點に進擊した

特派全權大使の身分關係に愼重
法制局の見解に基き人選

【東京國通】東亞に新時代を劃すべき支那中央政府樹立に對し帝國政府は特派全權大使を派遣してその成立を慶祝せしめるが、同大使は新政府樹立後相當期間南京に滯在し新政府との間に國交調整に關し基本的調整を妥結する使命を帶びてをり、從つて興亞院官制第一條の規定により全外交その他の事項、即ち支那においての處理を要する政治、經濟及び文化に關する事務に付ては政府と連絡をとり事變處理の見地より適當なる方策を議する廣範圍の任務を遂げるものである、從つて同大使は純外交の點については勿論外務大臣の指揮監督を受けるものであるが、興亞院官制第一條第一項の支那事變中内閣總理大臣の管理の下に興亞院を置き左の事務を掌らしむ、但し外交に關するものを除く

一、支那事變に當り支那において處理を要する政治、經濟及び文化に關する事務（以下略）

の規定により支那における政治、經濟及び文化に關する事務については必然的に興亞院總裁の指揮命令を受けるものと解せられる、然るに同大使の身分を決定すべき法律的根據は大正六年六月十三日公布の勅令第六十四號

特に重要なる任務を處理するため外交機關を外國に派遣する必要ある時はその任務の終了に至るまでの間臨時特命全權大使又は特命全權公使を派遣することを得

によるものであるが、同勅令中「臨時特命全權大使」の身分は明かに外務大臣の所轄と解される所から今回の特派大使の身分に關する法源としては適當でないとの解釋もあり、果して右勅令の擴張解釋で進むべきか又は新しい勅令により特派大使の身分關係を明示すべきかの點について政府は目下法制局を中心に愼重研究を行つてをり近く右解釋を徹底した特命全權の具體的人選を行ふ事になつてゐる

衆議院本會議

【東京國通】十五日の衆議院本會議は午後一時十八分開會、日程を變更して

一、官廳の出退廳時間繰上げに關する建議案（堤康次郎氏提案）

を上程、堤康次郎氏（民政）より提案理由の説明を行ひ滿場一致可決、ついで

一、日本輸出農產物株式會社法案
一、農會法中改正法律案

を一括上程、島田農相提案理由を説明し質疑に入る

・深澤吉平氏（民）輸出農產物會社の政府以外の出資及びその割當は如何なつてゐるか
・島田農相 會社の株式は政府出資以外は主として生產者配給者方面を構成單位としたいと考へてゐる
・服部岩吉氏（政久）農村の各種團體を農會に統一する意思なきや
・島田農相 理論としては首肯出來るが實行は困難である、よく實情を見て可能なる方法を講ずる心算である

斯くて兩案を委員に附託、次いで

一、木炭需給調整特別會計法案
一、日本瓦斯用木炭株式會社法案

を一括上程、木村大藏、岡田農林兩政務次官より説明あつて質疑に入り島田農相より木炭の增產並に配給の圓滑化に萬全を期すると答へて兩案を委員會に附託、五時五十五分散會

天津現銀引渡し
英大使、谷次官意見を交ゆ

【東京國通】クレーギー英國大使は十五日午前十時外務省に谷次官を訪問、天津の現銀問題を中心にその他二、三の問題に關し意見の交換を遂げ同十一時過ぎ辭去した

現銀問題に關してはこの會見で最後的諒解に達したものと解され、昨年來の日英會談以來の懸案となつてゐた同問題もいよいよ解決に近づいた模樣である

獨ソ兩國間に共同和平攻勢陣
英佛との衝突必至

【ロンドン十四日發國通】英國外務省の信ずべき筋よりの情報によれば、獨ソ兩國はソ芬戰爭を機に新たなる共同和平攻勢を計畫中であると云はれる

ドイツ側は既に去る十日リッベントロップ外相のローマ訪問に際して右和平攻勢に對する準備を開始したものと信ぜられてをり、リッベントロップ外相が右に關して果してムッソリーニ首相の全幅の同意を得ることに成功したか否かは疑問視されてゐるが、何れにしてもリッベントロップ外相はウエルズ特使の歸米前に同特使の提示すべき新和平案をムッソリーニ首相に内示しその指示を得んとしたことは確實と見られてゐる

他方確實なる筋の情報によればロンドンにおける出先當局も和平の可能性を云々してソ聯政府がヒトラー政府は右和平攻勢に關與してゐることを示唆してゐると云はれる、右情報に對し英國官邊では右和平攻勢は英佛側に關する限り何ら成功の餘地ないものと次の如き強硬態度を繰返してゐる、

フインランド降服も英佛がドイツ打倒のため一層エネルギーを集中せんとする決意を弱めるものではない、この點はウエルズ特使にも英國政府から詳細説明してあり、ウエルズ特使がワシントンに歸つてしまへばアメリカが和平のイニシアチーヴをとるとは殆んど考へられない、ドイツ側も新たなる和平攻勢に出るとしてもこれは完全な錯誤から出發してゐるもので結局ヒトラー總統は次の二つのうち何れかを選ばざるを得ないであらう

一、英國本土を目標とする電擊作戰
一、西部に於ける現狀を維持しつつソ聯及びバルカンより軍需品の配給に專念する

第一の道を選ばんとすればドイツは結局その全貯藏資源を消費し盡してなほ且つ決定的勝利を得ないであらう、從つてドイツは第二の道を選ぶ方がより多くの可能性があるわけだがこの場合にはバルカンの侵略工作をジリジリ推し進め、特にその鉾先をルーマニアに向けるであらうが、英佛はトルコの協力を得てこのドイツの工作を效果的に妨害するから、かゝる場合この方面に於けるドイツと英佛の衝突は必至であらう

小林、佐藤兩大佐進級

【東京國通】昨年二月廿一日綏遠省前口子附近に於て戰歿した小林大佐並びに去る二月二日江西省奉新において病歿した佐藤大佐は同日付をもつて十五日左の如く發表された

騎兵大佐 小林一男
歩兵大佐 佐藤 謙
任陸軍少將（各通）

獨芬清算協定成立

【ベルリン十四日發國通】ドイツ、フインランド兩國は一九三五年締結の通商條約に基き、かねてベルリンにおいて兩國代表間に貿易促進のための具體策を協議中であつたが双方の意見一致し十三日貿易尻清算協定の署名調印を見るに至つた尙同會議において兩國物資の交換に關しても協議が行はれたが、英佛の恃みなきを知つて遂にソ聯の軍門に降つたフインランド今後の動向が注目されてゐる折柄、本協定の成立を見たことは大いに意外とせられ各方面の關心を惹いてゐる

石炭增產打合

滿鐵大村總裁、武部、大垣、猪子各理事は十五日午前九時卅分發列車で撫順に向ひ撫順炭礦における來年度石炭、オイルセール增產等の諸問題につき久保理事以下炭礦當局と打合を行つた

新民會東京事務所長更迭

【東京國通】中華民國新民會東京事務所長として留學生の指導、在日華僑との連絡、北支事情の紹介等に活躍してゐた常友賢氏は今回北京の北支中央總會民福科長に轉任、その後任として新民會本部社會科長何達氏が就任した

ソ聯最高會議二十九日招集

【モスクワ十五日發國通】ソ聯最高會議幹部會はソ・フインランド和平協定の成立に伴ふ内外諸政策を審議するため來る廿九日第六回最高會議を招集するに決定した

熱河省葉煙草增產計畫樹立

熱河省々當局では阿片斷禁政策に即應、農民の阿片栽培方針を漸次これが代用作物として葉煙草栽培方針に變更せしむべく葉煙草增產五ヶ年計畫を樹立、着々成果を收めてゐるが、今回更に之を強化すべく本年度最終目標

生產數量 一五七〇千瓩
產額 一三〇〇千圓

の增產方針を確立した

橋本中央本部長

橋本協和會中央本部長は十五日午前九時官民多數の歡送裡に開魯發通遼に向つた、なほ十五日は鄭家屯に一泊の上十六日新京に歸任する

内臓外科 一般外科
外科大森医院
ダイヤ街 電③四七四三

愈々滿洲にも樂しい春が訪れて參りました
滿洲の春の魁は此一座から！
女王の 松旭斎 天勝
每年一回必ず花に魁けて訪れる豪華絢爛の此の一座！ 驚異的記錄を作る絕讚!! 賞讚の花束!!
本年は特に皇紀二千六百年を祝福して嶄新奇拔非常時色をふんだんに盛つた素適なプロで御目にかゝります
坊チャンも孃チャンも御老人も、みんな揃つて娛しめる。一家總動員の御樂しみ！
お友達にもドシドシ御評判下さいませ

來る廿日、廿一日、廿二日（三日間）
二十一日の祭日は晝夜二回上演
晝午後一時より 夜六時より
新京日日新聞愛讀者に限り一圓五十錢の處一圓に割引致します
場所 西廣場社員俱樂部
後援 新京日日新聞社

社説 米國内部の悩み

最近日本に於いてアメリカに對する關心が昂まつてゐるのは注目すべき事であらう。一方には通商條約廢棄を繞つての國際關係の問題からこの關心が起つてゐるものであることが知られるが、更にアメリカの國情を研究しその文化について再檢討を加へようとする動きがあるのである。それには、アメリカ自體の中に於いても自ら反省しようとする動きが起つてゐるのであつて、それを調べて見ることも肝要であると思はれる。

アメリカの發展が今や一つの成熟點に達してゐるのだと言ふことが出來よう。そこには色々の缺陷、弱點なども生れて來てゐるのである。アメリカ人自らが言つてゐるのである、エマーソンの時代のやうにアメリカ精神が本當に強靱であつた時には、その指導的な精神は地方的であるとともに國際的でもあつた。その精神は彼等自身の社會に近しいものであるとともに世界に對しても疎遠なものではなかつた。しかし現在に於けるアメリカの國民主義的孤立主義禮讃は危險を伴ふものである。現在の危險はアメリカ人が共有してゐるものとしては空間と金錢と投票權などのやうな表面的なものであつて、觀念や價値や理解や希望を分け合つてゐないことにある。もはやアメリカは自由の國であり民主主義的制度や人間の能力が自己の運動を自由に支配し得るといふ信念などが相變らず儼然と存在してゐるとは言へないのであるしたがつてアメリカの希望がこれらのものに立脚してゐると言ふことは出來ないのである。それにアメリカの希望はまだ國外的な挑戰を切り拔けねばならない。すなはち今日に於ける西歐文明の世界的な崩壞がそれである。アメリカも西歐文明の不安定と分離してゐることは出來ないのである。

アメリカには反アメリカ運動と言はれるものが行はれてゐる。それはアメリカの傳統的なデモクラシーに反對するあらゆる政治運動社會運動を言ふのである。コンミユニスト、ナチス主義者、急進黨、その他の團體が其處に存してゐるのである。昨年の暮コンミユニストのアール・ブラウダーがエール大學で演説をした時には三千人の聽衆が集つたといふ。その他ナチズムリベラリズム、それらの反アメリカ運動も最近とみに盛んになりつゝあるといふことである。われわれはかゝるアメリカの内面の動きに對しても一應觀察し置く必要があるであらう。

新政府樹立迫り 重慶最後の足掻き
大童の逆宣傳も徒勞

【上海十五日發國通】汪精衛氏の和平宣言發表により中央政府樹立の機迫ると知つた重慶政權は愈よ最後の妨害に馬力をかけてゐるが重慶來電によれば十五日晝重慶國民黨宣傳部潘公展をして特に上海語をもつて「上海再建の光榮」と題するラヂオ演説を行はしめ上海市民に對して逆宣傳を試みるほか同夜九時からは太平洋問題調査會中國分會秘書劉馭萬に英語放送を行はしめ外人筋に呼びかける等攪亂工作に躍起となつてゐるしかし既に和平建國の理想は支那民衆の心に深く喰入り汪氏の新政府樹立運動に對しては外人筋も漸次正しい認識を抱きつゝあるので重慶側の大童の逆宣傳も徒勞に終つてゐる

納税優良縣表彰

經濟部では康德五年分地税納税成績の特に優良なる市縣に對し例年の如くこれを表彰することとなり來る三月廿一日午前十時本部會議室に於て表彰狀授與式を擧行することとなつた

今回の納税成績優良市縣は何れも一〇〇パーセントの好成績を示した東豐新惠の兩縣を筆頭に全管下で合計十四縣に上りその納期内徴收濟額の賦課額に對する割合は何れも八〇パーセント以上の好成績を示してゐる

日亜海軍交驩

【ブエノスアイレス十四日發國通】アルゼンチン海軍では日亜兩國海軍の傳統的親善關係に基き本年も練習艦ラ・アルヘンチーナ號が日本を訪問することとなり同艦は三月末本國を出發遠洋航海の途につく

石炭増産に朝鮮側も呼應

【京城國通】朝鮮總督府では内地における石炭増産計畫に呼應して鮮内における増産を一層強化することに決定した、新計畫の内容は左の通り

一、昭和十五年度より三ケ年計畫で約七百五十萬キロトンの増産を期する
一、昭和十五年度において二百萬キロトンの増産を期する
一、右に要する豫算は千八百萬圓にして初年度には六百萬圓を支出する
一、増産補助金は奬勵費、増産保障費、坑道掘進助成金などで補助率は大體内地と略ぼ同率である

和平擁護の電撃
上海租界の抗日紙慴伏

【上海十五日發國通】汪精衛氏の和平宣言發表以來和平機運は澎湃として全國に漲り、中國國民黨機關紙にして宣傳部長林伯生氏の主宰する中華日報の發行部數は一日にして五萬六千から六萬三千に膨脹、いまや上海の租界に充滿する抗日紙を全くその膝下に降すに至つたが、和平宣言に呼應して全國から汪精衛氏の机上に蒐る和平宣言擁護の通電は夥しい數に上つてゐるその主なる機關及び團體を擧げれば上海工運會、上海市農會、中國道義協會、南京中國記者協會、中國記者倶樂部、蚌埠新聞記者協會、中國國民黨江蘇省執行委員會、同浙江執行委員會、同南京特別市執行委員會、海員特別黨部、上海各大學教職員聯合會、京滬杭甬鐵路建設協會、中國憲治協會上海市民協會等各地各業を含んでをり、和平運動に對する民衆の歸趨を如實に示してゐる

農産物出廻促進に工作班

吉林省公署ではさきの五省省長、次長會議に於て決定した主要農産物出廻促進並に滯貨收買方策に就いて促進工作班を組織左の如く新京、吉林、前郭旗の三地に各市縣旗長、副縣長、旗參事官を招集打合せを行つた

給電新制率

【大阪國通】近畿地方電力調整委員會は十四日午後二時から大阪綿業會館で開かれ小松會長から軍工場五分優先、第一種一割、大口一割五分、小口一割五分、電車一割の新制限率を協議の結果異議なく原案に贊成直ちに各配電業者に通告、十五日未明から百三十キロ給電のスタートを切つた

米主力艦の設計變更
英獨海戰に基く

【ニユーヨーク十五日發國通】ニユーヨーク・タイムスの十四日附ワシントン電によればアメリカ最初の四萬五千トン級戰鬪艦の建造は英獨海戰の經驗に基き若干の變更を加へたるため起工期日に遲延を來した旨左の如く報じてゐる

ワシントン條約の制限を超えて建造されるアメリカの四萬五千トンの戰鬪艦アイオワ號は設計變更のため工事遲れ起工は六月十五日、竣工は一九四四年となる見込みである右設計變更は英獨海戰におけるロイヤルオーク號その他艦船の水雷による被害甚大なるに鑑み主として吃水線以下の外部構造に大變更を加へ裝甲を固くし被害を局部的ならしめる裝置を設けるもので、竣工は少くとも六ケ月遲れる見込みである、尚フイラデルフイヤに於て建造される同艦の姉妹艦ニユージヤシー號もこれと同樣工事遲延を來す模樣である、その他一般建艦においても驅逐艦若干隻は六ケ月遲れ、他は概して順調で潜水艦の一部は豫定より捗つてゐる模樣である

原住民移住 順調に進捗

鴨綠江ダム建設による安東水沒地帶原住民移動工作は昨年來滿、鮮關係機關において對策を考究、鴨綠江南岸地帶住民は磐石、大賓、蓬河外數ケ所の換地へ今春四月末迄に四百廿餘戸が先づ移駐することに決定したじかし此の南岸地區の原住民に對しても相當の好影響を與へたるもの如く、その後における轉住慫慂工作は頗る進捗二千五百餘戸の移住は年内完了と見透されダム工作進展も急進捗を來すものと觀測されてゐる

靖國神社臨時大祭
祭典委員長に鹽澤海軍大將

【東京國通】來る四月下旬擧行される靖國神社臨時大祭委員長以下委員は十五日左の如く發表された

祭典委員長 海軍大將 鹽澤幸一
委員 陸軍歩兵大佐 川原直一 海軍大佐 一宮義之（外二十五名）

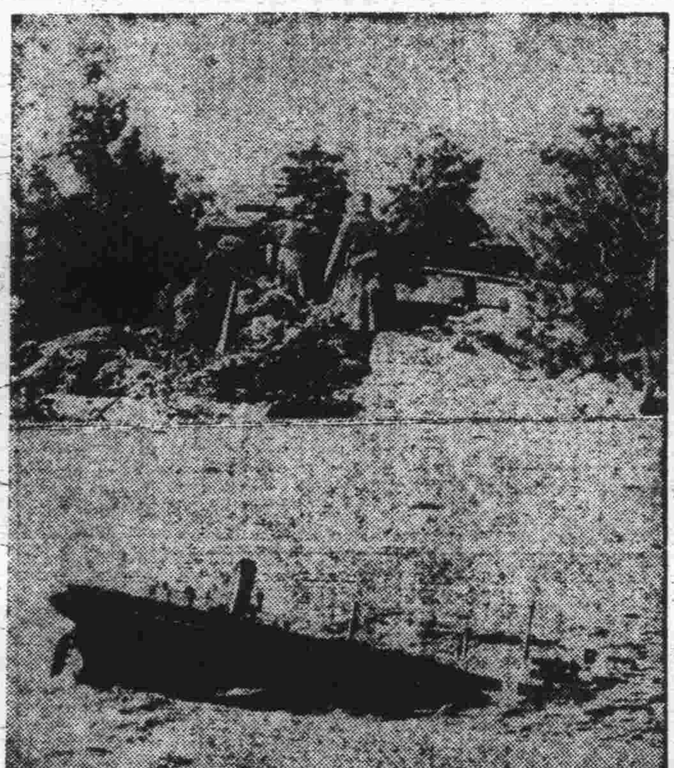

歐洲戰線 西部戰線で攻勢の獨軍砲兵隊（上）と獨艦に襲撃され沈沒する英商船

興亞の資源拓く
南寧附近の鑛産四角地帶

廣東北上作戰に引續き廣西省南部に展開された所謂南寧附近掃蕩戰は南支派遣軍精鋭によつて優勢なる敵大部隊を隨所に捕捉殲滅しつゝ未曾有の戰果を收めたが南寧、武鳴、賓陽、永淳を結ぶ四角形に包含される山岳地域一帶は極めて有望なる鑛物資源に惠まれ一九一四年佛國の中法實業銀行と支那政府との借款草約による鐵道豫定線中にも欽縣南寧線が含まれて居り、又一九一六年米國のシームス・カレー資本團の所謂一千百哩鐵道計畫中にも南寧、桂林、衡陽を結ぶ豫定線が列記されてゐる等第三國と支那政府との間に從來屢々計畫された鐵道豫定線が悉く此地域を包含するものであつた事實に照しても此大興の資源地帶を輕視することは出來ないのである、然し乍ら今や全支を統轄せんとする新中央政權の生誕を目睫の間に控へ久しく眠れるこの抗日資源も親日の寶庫として明日への開發が約束づけられるのではあるまいか、次に此地域一帶に埋藏される主なる鑛物資源の概況を覗くことゝしよう

金鑛 「邕寧金鑛」南寧から東へ永淳に向ひ鬱江を四分の三程下つた地點、即ち伶俐墟に於て鬱江に合流する「伶俐江」がある同江は邕寧、賓陽、永淳三縣の境界をなす山間に水源を發し數流を合せて南流數里に及ぶが同江の砂の中には金質含有のもの尠からず沿岸土民は古くから之を秘かに淘取し來つたことが判明而も其淘金地點は次の二ケ所が最も有力だとされてゐる、一は伶俐江と鬱江の合流點附近の河灘であり他の一は伶俐墟北方約三里、江流が弧形を成して彎曲してゐる其弧内の沙灘であるが更に此砂金の源を質して見ると前記三縣の境界附近の花崗岩中に含有する金質、石英脈中に含まれる金質とが天然の侵蝕作用により細化して水流に入るものだといはれてゐる

「上林金鑛」南寧北方の武鳴賓陽道の中北部上林縣境をなす大明山及び其附近一帶の廣原中には金質鑛床尠からず、附近住民の言に據つても井戸を掘る毎に多量の金砂を採取することが出來、古來之が爲に産を成した者も決して少くない、とのことである、唯採取方法が極めて原始的な爲地下に於ては多量の採掘採取は到底不可能であるとアッサリ斷念してゐる邊りは飽く迄「沒法子」の支那式だと呆れ返らざるを得ない、「思隴墟」から南へ、上林縣城に至る南北約八里東西約一里半、即ち十二方里の內五分の二は山嶽地帶であるが、他の五分の三の平原地帶の三分の二が之亦砂金の沖積層をなしてゐることを見逃してはならない、廣西省政府鑛務局員の實地踏査報告に徴しても其深度は淺い所で四十呎、深いものは八十呎に及び毎公畝の含金量は平均約二十三兩八錢九厘であるから右全沖積層の含金量は一千八十萬兩、廿ケ年計畫で開採しても毎年五十萬兩の産金は確實であるとされてゐる

其他邕寧縣舜留村（昭和八年開採）武鳴縣夏江及び柴紗山（昭和七年開採）武鳴縣陶村及び同縣東區大鳴山小陸嶺より馬頭に至る諸山嶺等は何れも有力なる金鑛產地として調査濟みである

銀鑛 邕寧縣長塘圩（賓寧公路七塘南方鬱江對岸）附近からは銀鑛の他鉛鑛を産し其他永淳縣下の高山嶺も亦銀鑛產地として知られてゐる

銅鑛 「橫縣銅鑛」橫縣西北縣境即ち永淳東方地區の全信村南山岡上に在り全山殆んど石灰岩を成し岩中に多量の銅鑛を包含し曾て露天掘採掘法を使用したことがあり其主なるものは輝銅鑛、斑銅鑛、藍銅鑛、孔雀銅鑛等である其他邕寧縣長圩附近の芭桂嶺及び武鳴縣境の大明山も銅の產地として記錄濟である

鐵鑛 邕寧縣蒲廟附近及び武鳴縣南部の腰林墟並に北部の仙湖等に產し廣西省內には其他にも鐵の產地が尠くない

鉛鑛 南寧西南方邕寧縣西北部の長塘圩の他永淳縣北方甘棠墟附近の山岳地區高山嶺及び六羅村附近には多量の鉛鑛が死藏されてゐる

鋅鑛（亜鉛）南寧南方即ち吳村墟北方の岡村及び那强村附近の山嶽地帶砂嶺は鋅鑛產地として鉛鑛と共に有名であるが資金等の關係から開採事業停止の儀となつてゐる

鉍鑛（蒼鉛）**鎢鑛**（たんぐすてん）**鉬鑛**（もりぶでん）「賓陽鑛」賓陽南方の山岳地帶邕寧縣境の「高田墟」「馬嶺墟」及び黎塘墟附近より「武鳴」東南方一帶に及ぶ鎢、鉬の各鑛砂尠からず其根源を質すに古代此地方は夏岩砂岩層をなしてゐたが南支の地に激烈な變動あり、其際火成岩が湧出し夏岩砂岩層を悉く消滅各種の花崗岩山脈を構成するに至つたものであると殊に右の內「鎢鑛」は世界の「鎢鑛床」については支那としてもこの地域に産するのみであるだけに少く僅かに南米ボリビヤに頗る重視してゐたといはれる、尚邕寧縣下の桂房山石根山等も鎢、鉬各鑛の產地である

錳鑛（滿俺）錳鑛は廣西省各地に頗る多いがこの地方では賓陽縣古板嶺にその産を見る程度である

銻鑛（アンチモニー）貴縣公路上「黎塘墟」賓陽東方鎮龍山の、姉妹山で第一次歐洲大戰當時は銻價暴騰のため非常に繁榮を極めたが、大戰終焉後衰退、然し鑛質極めて佳良で多量純粹の輝銻鑛及び養化銻鑛を有し其平均含有量は輝銻鑛百分の六四・八、養化銻鑛百分の六〇・五一と云はれた「龍骨山銻鑛」龍骨山は鎮龍山の一支山で輝銻鑛及び養化銻鑛を主含とする石英脈をなして居り其他永淳縣甘棠圩附近も亦その産地である

煤鑛（石炭）「邕寧煤鑛」南寧を中心とした邕寧縣境近くには煤鑛甚だ多く、殊に南寧から「二塘」及び「三塘」（賓寧路の二塘三塘とは別）地區一帶には曾て數十ケ所の試採所が設けられてゐた程で左の當時の調査分析表に見てもこの附近が輕視し難いことが判るのである

褐炭 二三・四一（水分）二五・三一（揮發物）四一・二六（固定炭）八・〇二（灰分）一・〇三（硫黃）
自然炭 二四・八（水分）二二・六〇（揮發物）三四・四九（固定炭）一七・〇六（灰分）〇・九四（硫黃）

因に之を滿洲及び北支の有名炭鑛と比較すれば次の如くである

撫順 一・九五（水分）一二・九〇（揮發物）五三・〇〇（固定炭）三三・三五（灰分）六・一七（硫黃）
本溪湖 一・〇〇、二二・〇〇、七六・〇〇、一〇・〇〇、一・〇〇
開灤塊煤 〇・四〇、二六・〇〇、五一・〇〇、二二・〇〇、三・〇〇

一・四半期の債券 三千萬圓は發行
富田興銀總裁歸京談

約三週間に亘り東上、本年度滿洲興業銀行調資金調達のため日本關係當局と打合中であつた富田滿洲興銀總裁は十五日のぞみで歸京、左の如く語つた

自分の要件は主として本年度第一・四半期に發行する滿洲興業債券の諒解協力を求めるにあつたが大體三千萬圓を發行することに決定、尚年內には五千萬圓見當の發行方を依賴して來た、一般に日本の金融、起債各市場を通じて所謂滿洲ものに對する氣配は頗る好轉してゐる樣に見受けられるので、今後の興業債券發行方についてもさしたる心配はないと思ふし、今度發行の三千萬圓についてもその條件は別段變化ない、滿洲におけるユニツト・トラスト組織の問題も日本側で可成り好感を以て注視してゐるので可及的速かに之が具體化を企畫するつもりである、東亞經濟懇談會滿洲本部の結成は現在のところ日滿產業協會だけが滿洲本部員となつてゐる有樣であるからその陣營強化と正式發會式を行ふべく、十七日東京側本部より中川理事の入京を俟つて準備を進める

衆院の澁滯を 貴族院から督促
政府の善處を要望

【東京國通】貴族院では目下衆議院特別委員會に於て審議中の税制改正關係法案の重要性に鑑み同案が衆議院を通過して貴族院に送付された場合、これが審議に少くとも二週間を要するとなし曩に各派交涉委員代表より政府に對して議事促進方を要望したところ政府よりも大體十五日中に衆議院の審議を終り貴族院に送付出來る旨の言明を得たのでこれに基いて十六日竹田宮大妃殿下御葬儀日にも拘らず特に午後から本會議を開き上程する準備を進めたが、衆議院側の情勢は同案の本會議通過は十六日以後に持越されることが確實視されるに至つたので貴族院各派は漸く不滿の色濃く斯の如き情勢では到底殘餘の會期中に審議完了することは不可能であるとし近く重ねて政府の善處を要望することになつた

開拓團幹部訓練所を接收
一元的に指導經營

開拓國策基本要綱の決定によつて日、鮮を通ずる開拓團幹部訓練所は全面的に滿洲國政府に移管されることとなり既に鮮系幹部訓練所たる吉林省江密峰訓練所は滿洲國政府に接收を完了、殘るは日系開拓團幹部訓練所たる現哈爾濱訓練所、向陽山訓練所その他各開拓團附設先遣隊員訓練所の接收問題のみとなつてゐるが該問題も接收方策に對する政府側の方針も略ぼ決定、近く政府の一元的指導方針下に經營されることとなつた而してこれが接收費については康德七年度豫算中に計上されてゐない關係上追加豫算を以て賄はれる筈で、政府は右幹部訓練所接收を機に開拓國策の擴充に對處すべく開拓團義勇隊幹部の大量養成を企圖、右訓練所の機構內容、規模を何れも擴充する方針を堅持してゐる

銑鋼の建値
全面的引上か

印度銑の輸入單價並に日滿における製鐵コストの急騰スクラツプの昂騰等のため日滿鐵鋼の現行建値の引上げは各方面から要望されてゐるが、產業部では國內銑鋼生產の現狀に鑑み滿洲國獨自の立場より銑鋼建値に對し近く相當大幅の引上げを斷行することになり各方面と折衝を行つてゐる

日滿商事の鐵鋼買取建値並に日滿鐵鋼の鐵鋼一元建値は既に數年間据置かれた儘であり昨年度の石炭價格の全面的引上げ、コークス炭質の劣惡化並に石炭不足に伴ふ製鐵能率の低下による生產コストの急騰等のため昨年度における昭和製鋼所の負擔增加の如き可成りの額に達し從つて採算狀態にも相當不利な結果を齎すことゝなつた模樣であるこれに對しては日滿商事の平衡資金及び一部製品の値上げによりカバーすることとなつてゐる關係方面においては之に對する根本對策を確立し鐵鋼生產力擴充計畫の完遂を期するため豫て協議中のところ鐵鋼とともに全面的に建値の引上げを行ふことに意見の一致を見るに至つた、よつて目下引上率その他につき種々研究中であるが、引上率は銑鐵十五圓乃至二十圓、鋼材二十圓乃至三十圓程度となる模樣で、實行期日は大體本年四月頃と見られてゐる

圓域內貿易 二月中槪況

【東京國通】大藏省發表による二月中に於ける對滿洲國、關東州、中華民國及び香港貿易槪況左の如し（單位千圓）

輸出 一二五、九九一
輸入 六九、四〇四
合計 [illegible]、三九五
出超 八三、五八七

なほ一月以降累計左の如し

輸出 二五八、四九三
輸入 一二七、七七七
合計 三八六、二七〇
出超 一三〇、七一六

鮎川總裁送別

【ベルリン十四日發國通】滯獨中の滿洲重工業總裁鮎川義介氏は十六日ベルリン出發シベリア經由で歸國することになつたので日獨協會では十四日同氏を主賓としてホテル・アトルンに送別會を開催、日獨協會々長フエルスター氏並に同會員日本大使館員、在留日本人駐獨滿洲國公使呂宜文氏のほか日獨貿易商工業團體代表者列席盛會を極めた

自動車運輸 五路線開通

鐵道總局では十五日から左の五區の旅客及び荷物の自動車運輸營業を開始する旨發表した

興城―新臺子門間（三九キロ）
興城―李樹溝間（五八キロ）
興城―海岸間（六キロ）
建昌―江家屯間（九五キロ）
開魯―魯北間（一四三キロ）

外務辭令

【東京國通】外務辭令十五日左の如く發令

內閣書記官長 石渡莊太郎
文部次官 赤間信義
正三位勳三等 佐藤寬次
從三位勳二等 下村宏
勳三等 門野重九郎
勳三等 江口定二郎
正六位 米山梅吉
勳五等 白岩龍平
對支文化事業調查委員被仰付

商況 十五日後場

各地株式市況

●大連株式（短期）

	寄付	大引
五品	二九六〇	二六九〇
大新	七二七〇	七二七〇
新東	一三八三〇	一三九一〇
滿業	一六八八〇	一六八七〇
同紡	一〇九三〇	一〇九六〇
滿鐵	七八五〇	—
豆新	—	—
土木	—	—

●奉天株式（短期）

	寄付	大引
大東	一三八八〇	一三九二〇
滿業	七八六〇	七八五〇
大新	—	—
滿紡	一六八九〇	一〇九六〇
同新	—	—
滿鐵	七八二〇	七八三〇

立喰 出前迅速 東二条通五三 電③四五五一

花！花！花！

八重櫻は八分咲 きばか盛の庭園に の櫻は今が見ごろの八分咲き櫻 花の下で共に樂しく内地の氣分を味ふて一盞をかたむけ一家揃ふて一日の公休を致しませう

花につきもの 木ノ芽おでん 串かつ を始めました

晝食
菜めし 木ノ芽おでん 吸物 香ノ物 四品八十錢
菜めし 串かつ 吸物 香ノ物 四品八十錢

銀座新道南裏 ばか盛

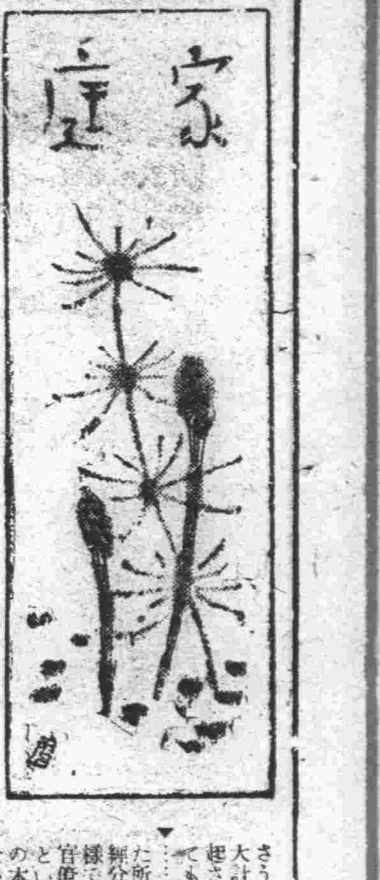

時事解説 興農合作社

▼…滿洲國では建國第八周年の記念慶祝を終へたばかりですが建國草創の時代と違つて漸次制度の整備をみると同時にこれ迄不備な制度組織と思はれてゐたもの、又は現在の國内情勢に即應しないものに對しては工夫改善がなされてをります興農合作社設立もその一例でありませう、政府は昨年十二月興農合作社設立要綱を決定、これに基いて興農合作社法案を作成しつゝありましたが、其後地方行政機關側から修正の要望がありまして去る二月十四日省次長會議で一應修正の一致をみることになりました、これが所謂一時注目された興農合作社問題といふものですがこれなど中央側首腦部が合作社法は將來農村農政の憲法などと申して重要視してゐながら、一部の反對があるとすぐ修正するといつた程度のものでは政府の定見といふか、方策といふか大計がないといふ疑問を起させるもので、どう考へても面白くないことです▼…問題の提起されました所以は行經一致論と行經分離論の對立にあつた樣ですが、元々この樣な官僚的な議論の登場するといふことが合作社問題の本質にもとるものではないかと思はれます、興農合作社は金融合作社と農事合作社とを統合して設立されたものでありこの兩合作社は滿洲國の農村民の金融的、農政的唯一の自治的協力機關であつたので、これが統合致しましたことは、運營の一元化によつてより强力な組織となし農村民の最も依椅すべき機關とする目的にあることは論ずる迄もありますまい

おねしよしても叱るな
親の注意第一

◈◇◈赤チヤンがおねしよをして夜中に蒲團を水びたしにするのは親の不注意からで當然のことと云へますが、小學校へ入學する間近になつてもまだおねしよをする子供は病的だからであります、大體醫學的にみて單なるおねしよとして片附けられるのは子供の幾歳位までを云ふか、どの程度のものまでを云ふか一寸區別が困難であります

生理的には滿二歳までを夜尿として差支へないとして居ます、中には四、五歳位までやつて自然に治るものがありますが、これが十五、六歳頃まで長引いてそれから治るものもあります、然しその頃まで續くのは殆ど病的のものですから、大體においては治りにくいものが多いのです、原因は一寸解りませんが、精神的方面の遺傳がある場合とか又は膀胱括約筋の異狀、或は局部の異狀、過分に水分をとりすぎたためとか、夢を見たとかいつたことが誘引することもあり又夜間の興奮が一つの原因になつてくることもあります、これは非常に治りにくいものですが、其の場合親がむやみに叱ることはよくありません子供自身が恥ぢて居るときですからそれよりは優しく慰めて子供が自發的に治す感じを持たせることが必要です、さういふ子供は夜寢につくとき、或は夜中に親が起して放尿させる注意が肝要です、次には午後からの飲料水を制限し、水分の多い果物や食物を減じさせて、あまり厚着をさせない方がよい樣であります

◈◇◈例へば灸をすゑると治療法としては暗示療法が非常に効を奏して居ります、又は電氣をかける等、又はカテランの注射もよいでせう、藥物療法としてはアスピリン劑を與へるとか、ブローム ソーと云ふものをやるとそれでも止ることがあります、その他には膀胱の部分のマッサージもよいことがあります、要するに親の注意がこの病氣を全快させたり惡化させたり、又子供の節制忍耐力によつて定められることと思ひます

病毒と風呂屋
今まで感染の例なし

入浴の場合に新湯に入ると健康上よくないといふことが一般的に謂はれて居ますそこでどうして古湯が溫まつて健康上よいかといふ疑問が起ります、細菌の方から云へば古湯に多いことは爭はれません

よく聞くことですが、うつかり錢湯へ行くと病毒が染る危險性がある、やうに謂はれてゐますがそれは口實で、湯屋からほんとに冒されたといふ證明は醫學上出來ません錢湯は熱湯をしばしば入れかへるので、細菌を殺しますし、またそれ以外にも偉大な力のあるものがあると思ひます、それは人體の排泄物の中にはホルモンが入つてゐるので、それが湯の中に入つてゐるからです、そしてそれが皮膚から吸收されるので體が溫まつて丈夫になるのです、故に新湯は反對にホルモンを取られることになる譯です、この意味からいつて内湯の場合も、一番新しい風呂に入る御主人が不健康で一番後で入る女中さんがいつも健康で居られることになります

時局が產んだ織物

春の流行なぞと云ふ時勢でもないが矢張り何んと云つても婦人の衣裳類に何か新しいモードを時局調に盛つて現はれてゐる、今まで金糸、銀糸を使用してけば〳〵しい派手さがいつしか姿を消して漆糸防染糸を使用した織物が登場したりしてゐます、また染料の節約から原色の色彩を持つた織物が減り無地の織物に部分的な柄があしらはれた呉服物が現はれました

（＝實山調べ＝）

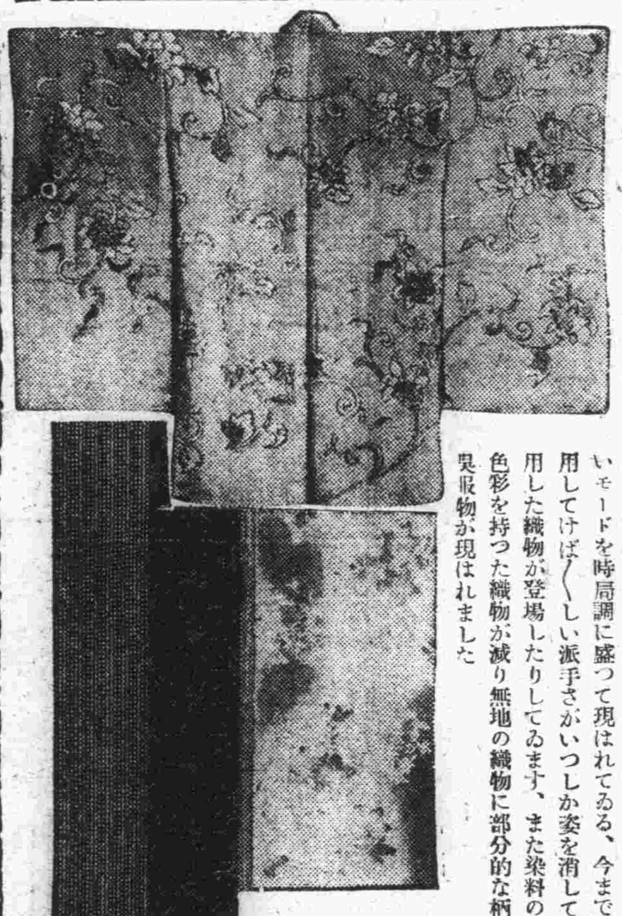

＝寫眞は無地に模樣をあしらつた羽織（上）と漆糸を使用したもの

野菜類の貯藏と選び方
貯藏は乾燥の少い低溫な場所
牛蒡人參は流しの下が好適

新鮮な野菜類が少くなると同時に大變高價になつて來ましたが、野菜は各種の榮養分を供給すると同時に他の食品に乏しいヴイタミンBCを多分に含んでゐますから、いくら高價だといつても毎食膳に是非供したいものです、で先づなるべく新鮮なものを選び求めること、野菜類の生命は新鮮味にあるといつても過言ではありません冬季滿洲の戸外は普通五十五%の水分を含んでゐますが、ヒーターの通つてゐる室内では十二%前後の水分しか含んでゐません、で、貯藏法をあやまると蔬菜類の水分は忽ち蒸發して葉菜類は萎びてしまひ、人參や牛蒡は纖維だけになつてしまひます、蔬菜類は攝氏四度以上になりますと發育を始めますので、玉葱や馬鈴薯は芽が出たり、白菜は外側の葉が落ちて花が咲いたりします

かうなると水分と共に榮養分も非常に減少しますし、發育を始めるとその爲に又榮養分を消耗しますので味もすつかり惡くなり、物によつてはまるで食べられなくなります、ですから貯藏する場合はなるべく乾燥の少い低溫な場所を選ぶこと牛蒡や人參は流しの下の幾分水のかゝるやうな場所が好適です、馬鈴薯は明るい所に置きますと紫外線を吸收して青くなるばかりでなく、毒素が出來ますから暗い場所に置くことです、適當な貯藏場所が無ければ面倒でもその日その日に食べる分だけづゝ求められることをおすゝめします

大豆、人參の混ぜ御飯

材料は大豆、油揚、人參等を用ひます、まづ大豆を焦がさないやうによく油でいためてからお米と一緒に食鹽を少々入れて炊き込みます、大豆の量はお米の一割位がよろしいでせう水加減は普通の時より五分位多くして炊きます、別に油揚や人參の纖切りを甘辛に煮ふくめておいて炊き上つた御飯に混ぜます

太根の太いのは"ス"が入つてゐる

野菜の選び方について二三述べますと大根はあまり太くて長いのは「ス」が入つてゐるのが多いから小さくて一尺位の肌のきれいな形のよいのを選ぶこと、人參も太くて長いのより改良種の三寸人參や五寸人參をおすゝめします、これは味もよく、長く煮ても崩れません

牛蒡は周りが、一錢銅貨位もあるやうな太いのは「ス」が入つてゐます、頭から尻まですんなりと平均に太く尻がこけてゐて肌のすべすべしたのが良質です、コブがあつたりひげ根や枝のあるのは本質が變つてゐて固くて不味いです、馬鈴薯は皮の白い男爵いもが味もよく煮くづれもありません、これに比較して桃色皮のアーリーローズ種は肉質が軟かで過熟するとつぶれてきたなくなります、唯男爵いもは芽の部分がひどく凹んでゐますので皮を剝くのに厄介ですが體裁をかまふ西洋料理のつけ合せや煮付などには是非此種をお用ひ下さい、白菜は長手の在來種は纖維が多く味もおちます外から見ただけでも柔かさうにふつくらとして而も玉締りのよいものは、短い期間に充分肥料をやつて育てたもので味も最もすぐれてゐます、ブウブワしたのより小粒でも締りの良いのを選ぶべきです、キヤベツや白菜は兎角外側の青い葉を嫌つて捨てる方が多いやうですが、この葉綠素の多い部分こそヴイタミンBCを最も多分に含んでゐますから調理法を研究して充分活用して頂きたいものです

家庭の洗濯は三倍長持ち
ワイシヤツはかうして洗ふ

ワイシヤツを洗濯屋に出すと五十回位で切れてしまひますが、家で洗ふと百五十回くらゐ洗つてもまだ充分着られます、同じワイシヤツを他の人は一年で駄目にしてしまひましたが私はもう八年にもなるまで着てゐます、洗濯の仕方でこんなにも耐久力が違ふのです、その洗濯法といふのは先づ水洗ひをすること、色物は水を澤山にして泳がせる樣にしないと色が移る懸念がありますが、ワイシヤツの樣な白いものは全體がつかるだけの水で充分です、その中で壓し洗ひといふのは盥の底へ壓しつける樣にして洗ふことです摑み洗ひといふのは水の中で左右の手に寄せたり、離したりして洗ふこと、その動作の格好からいふとアコーデイオン洗ひといつた方がいゝかも知れません

これで水で落ちる汚れを落すと共に殘りの汚れも離れやすくなるのです、次に石鹸液を作ります高價な新洗劑は使はなくても良質の洗濯石鹸で結構ですから束子かブラシで擦つて溶かし、搔きまはして水面が泡で埋まる位になつたら水洗ひしたワイシヤツを漬けます、そして再び壓し洗ひ摑み洗ひをします、かうすれば決して破れたり地が弱つたりしません

また石鹸が汚れたら新しいのと取換へる、同じ洗ひ方でも非常にきれいになります袖口や首筋などの汚れの甚だしい部分は叩き洗ひかヘラ洗ひをします、これは其の部分を板の上に載せて薄く石鹸を塗り、ブラシの背でトン〳〵と輕く叩くか或はヘラで何度もしごく樣にします

このヘラは裁縫用のものでもよし、別に買ふなら代用品として評判の惡い陶製のナイフをこれに使ふとたいへん工合がよろしいこの洗ひ方のコツでワイシヤツばかりでなく足袋、カラー等の白いものはこの調子で洗ひます

サラダ・ド・クレツシ

材料は人參、玉葱、キヤベツ、林檎の四つで非常に美味しく、お客向としてもいゝサラダです、キヤベツは生のまゝ纖切にし、玉葱も生のまゝ細かく切つて前のサラダ同樣にします

リンゴも細長く、纖狀に切つておきます、此の三つをマヨネーズで和へて皿に盛つた上に西洋人參を生のまゝ御金で卸して上一面にふりかけるのです、生人參はヴイタミンAを含み、榮養價があるとはいへ普通の料理ではあまり好まない方がありますが此のサラダにするとお子さん方でも喜んで召上ります

寫眞は山本

身の上相談
解答 大川 浩

夫は他處で浮氣
子供を作り養育を私に

問 私は嫁して既に五年になりますが不幸にして子供に惠まれずに居る女です、主人はいつもやさしく慰めて呉れますので心から感激して家事に專念して居りました、ところが先日主人から意外な告白をされました、それは或る女と親しくなつて子供まで出來たがすまないが育てゝくれないか、その女とはこれを機會にきつぱりと別れるから許してくれと云ふのです、私は事の意外さに驚いて卒倒してしまひましたそれからずつと病床についてゐるのです、主人がいやに間の惡さうな顏をしてゐるのを見ると始めは滅茶苦茶に腹がたつたものゝ何だか氣の毒になつて來ましたが其の女の人をどんなに憎んでも憎みたりない樣な思ひがしましたが、私には五年たつても出來なかつたと思ふと引目を感じます

子供がないから離緣される人さへあるのに別れるから育てゝくれといはれれば幸福の方ではあるまいかと反省して育てる氣にもなりましたが、一方には子供まで出來た女の人と果して今後別れられるだらうかと疑はれます（惱める人妻）

夫の過ちに寛大たれ
子供の養育も贊成です

答 平和で幸福な結婚生活が五年も續いてるとき突然貴女の信賴してる御主人からあまりにも意外なことを打明けられて驚かれたのは無理もございません、平和が續くといふことは確かに幸福なことではありますが、然し不幸と云ふものは幸福な時に芽生えて居るのです、言葉をかへて申しますならば喜び溢ふる時代には既に悲い事柄の芽が生えてるのですよですから我々は常に喜びや幸福を唯單に享樂したり樂しんだりせず必ず次に來るものに備へて生活して行かねばならないのです

そして如何なる事が惹起しても驚いて處置を間違つたり取り亂したりしたくないものです、日常生活の上研究が不足だつたり不用意だつたりして事の意外に我を忘れる等のことは一應御察は致しますが、反面には考へて貰ひたい事があるのです、例へば唯今の貴女の御身の上の結婚生活といふものです、五年ともなれば第一回目の倦怠期頃です新婚時代の人生の輝く光明强い刺戟になれて刺戟が刺戟でなくなつて來た頃です夫婦生活の間に恐らしいのは此の兩者間の倦怠期ですが多分貴女も此の倦怠期の魔し理法を過つたのでせう、然し唯今の問題、貴女の夫の打開けられた子供の件ですが、此の際敢然として引取られた方が宜しい、自分の夫の種を宿したと云ふ最愛の夫の血を引く子供を養子として將來貰ふより遙かに良い筈です

腹を痛められた御婦人には御氣の毒ですが、貴方の不法行爲は夫の貞操問題と共に感情的にも許して上げて寛大に充分の事をして上げなさい、夫と共にその御婦人の面倒見て上げる事が夫をして心から悔悟せしめる唯一の方法です、唯今下手に夫を責めては返つて貴女方御夫婦の間の感情が惡化して行く恐れがありますから大いに注意を要しますか禍はお互に責め過ぎぬ事此れが夫婦生活の金科玉條です

家庭メモ
伸子張りのミミ消し

伸子張りで出つぱつた、ミミはなかなか直らないで困るものです。さういふ場合鐵瓶から出る湯氣に、ミミの出た布を縦にピンと張りながらかざしますと、大抵のミミは消えてしまひます、もし此の方法でもよく直らなかつたなら水霧を薄く吹き濕つてゐる間に凹凸の形を直し、アイロンをかければ綺麗になります。

整理品專門
支店 祝町三丁目十一
御交換も致します
豐富な品
衣服本店
吉野町二丁目一八 電話③三五九七番
春
名古屋帶
西陣お召
錦紗類
銘仙類
最高級品より實用品多種多樣取揃へて居ります

康生錠
胃腸虚弱保健劑

どうも元氣がない
食物が不味い、身體が疲れ易い、夜眠れない……と云ふ方は大抵胃腸が惡い。近頃評判の康生錠を食後々々に二三日續けて御覽なさい、重苦しい胸のうちがスツとして夜が明けたやうですよ。
錠劑 150入(.90) 300入(1.60)
株式會社 滿洲藤澤友吉商店
奉天・大連・天津

今も 昔も
効能で賣れる
効能 逆上を引下げ・便通をよくし・ばい毒りん病・諸毒を下す
大阪高津表門筋

榮養菓子
グリコ

發育に……
骨・齒を丈夫にする燐・カルシウムを含む
榮養素八種を含む
グリコ株式會社

鯛すき
ふぐ料理
國都自慢の味は先づ青柳から
食道樂
仲居さん入用 經驗の有る方
青柳
祝町三丁目

本社後援

志賀廼家淡海一座お目見得

藝よし節よし 關西爆笑劇の贈物

愛讀者優待

日本の笑劇界にさらつとした獨得な藝風を以て聞えてゐる志賀廼家淡海一座は愈よ來る十七、十八の兩日本社後援の下に社員倶樂部に於て公演を行ふ事になり國都ファンから來演を待たれてゐるが一行は御大淡海を初め一奴、九一郎公園の女劍戟の雄北見洋子等の多士濟濟、淡海劇の眞骨頂を國都ファンに舞台より贈らんとはり切つてゐる、此の面々が自信を以て贈る特に本紙愛讀者に限り入場料二圓を一圓五十錢に割引優待する、演しものは

一、親父と息子(一幕)
二、銃後の人々(二幕)
三、八公(三場)
四、愛の設計圖(二幕)
五、命の洗濯(一場)

此の中主なるものを解說すると

親父と息子 は中川藏平の作、舞台をある桃林に近き茶店、桃色とはこの非常時に怪しからぬ色彩であるが、桃色の帷に包まれ、それぞれ女を連れた父と息子が桃林の茶店でバッタリ出逢ひました…親さて、どんな喜劇が展開するかその納りは……

愛の設計圖 は奧戸稻男作、之は現在の日本はどんな事業にも興亞の意氣が必要です、困苦と缺乏に堪へる力、それこそ東亞に永遠の平和を齎す資源、大きな愛の設計圖です之は舞台をある工務事務所にとつた淡海が敢て世に問ふ野心篇、淡海、北見等の豪華キャスト

命の洗濯 は近松瓢鯰作、嫁入りさせた娘の身が心配で、わざわざ上京したお父さんの命の洗濯、乾分が得意の啖呵が上らうとは……之には淡海、北見、一奴等のオールスターキャストによつて賑やかに演ぜられる

新映畫評

日活多摩川作品

暢氣眼鏡

原作を離れた島耕二の成功 珍しユーモア物の佳作

前 作に「術の唱歌隊」と言ふ無蹤な作品を送つた島耕二が尾崎一雄の芥川賞小說を映畫化したもの、此の作は最近の多摩川作品の中では佳作の部類に屬し映畫「暢氣眼鏡」としてはかなり面白い而し此の面白味がどこから湧いて來るかと言へばそれは原作の味に似てもつかないものであり、作品の質の高さ深さから言へば全然言ふべきものを持つてゐない

小說家眞木(杉狂兒)はその日の生活に困る樣な貧乏暮しをしてゐるが暢氣で愛すべき性格の妻(轟夕起子)に助けられて良い小說を書かうと勵んでゐる

芳枝はある時は中古の風呂桶を買ひ込んで玄關を湯殿にしてお湯を沸かしたり、家の暮らしを助ける樣としてあるデパートのマネキンになつたもののあるマダムの着物の破れを親切心から衆目の中で注意した爲に即日罷免になる樣な性格の持主である、その間逆雨に打たれて子供が病氣になつた、だが金がない、而し結局眞木がある文學賞を得て前途に本當に樂しい日當がつく樣になると言つた物語であるが、此の面白味が單に芳枝の變つた性格から生れてゐるだけであつて、彼等の貧乏な生活の中からにじみ出てくる所まで行つてない眞木と芳枝の生活は、まま事の樣に甘いばかりである

甘 さが甘さのままで終つてゐて貧乏生活の面を通して出てゐないからユーモアがニュアンスを缺いてゐる芳枝と云ふ女の小笠原流の固苦しい常識などから無視した人間性の自由さ、人妻であり乍ら少女の樣にいつまでも無邪氣さを失はぬ性格、貧乏をしても世帶やつれを知らぬ明るさは良く表現され、その芳枝の變つた感覺だけが狙ひならば成功と稱して差し支へないが、それだけのものでは非常に表面的であつて質の良い通俗作品と大して變りはない、此の映畫の面白味は玄關で風呂を沸かして、本屋の亭主に來られて出るに出られずのびてしまふ處やデパートの喜劇が主となり、それに類したユーモアが積み重なつてゐるのであるが、眞木にその人さへ得てゐたらもつと原作に近い深味を生む事が出來た筈である

杉の眞木は杉流には立派にやつてのけてゐるが作家と云ふ柄には遠い、之は日本の新劇、映畫を通じての缺陷で、日本の俳優の表現領域の狹さを歎かしめるだけである、杉がやつても誰かやつても五十步百步であらう、俳優自身の生活に豐かさが伴はぬといつまで經つても音樂家、美術家、文士重役、貴婦人等の役にその人を得られない事になる、俳優には藝以外に柄と言ふものが非常に大切なのである、此處では眞木は子供の樣で人間の年輪が感ぜられない、而しユーモア映畫として之だけの質を持つたのは尠いであらう

島耕二の演出は中學生染みた抒情味が顏を出しまだまだ危な氣が感じられる、新京キネマ上映中(岩)

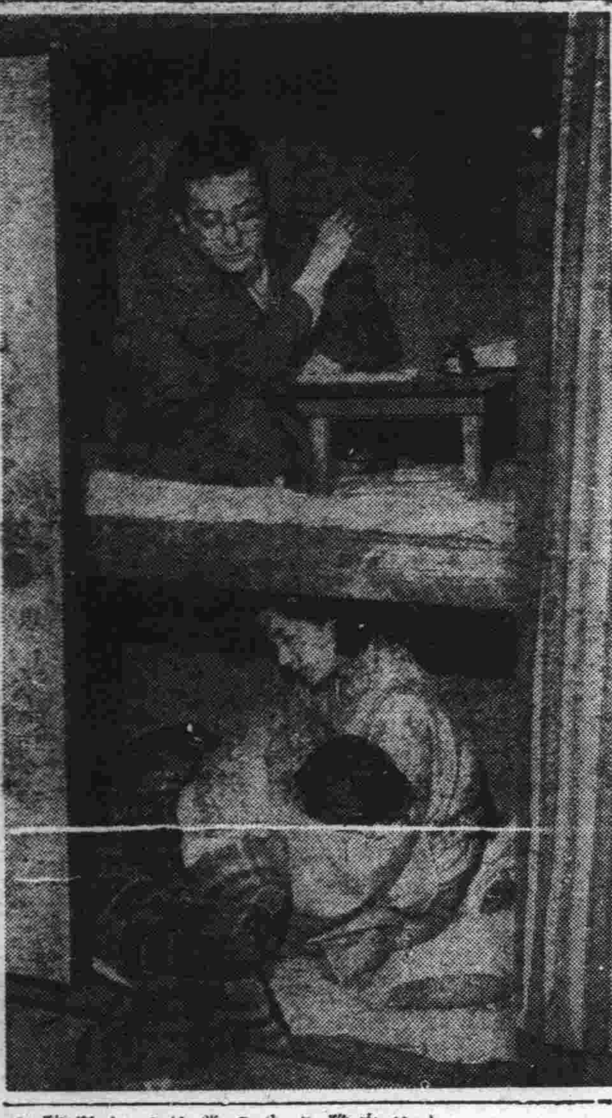

東寶、吉本提携 更に長期契約

虎造・金語樓物大量作る

東寶映畫では外部の異色ある團體と映畫製作を行つてヴァラエティに富む作品を提供して好評を博してゐるがそのうち吉本興業とは最も古い提携をもつて多くの吉本專屬スターを中心とする健全明朗なる娛樂映畫は既に定評あるところであるが今回更らに東寶、吉本興業との間に提携映畫製作に關する長期契約が調印され東寶映畫製作部長森岩雄氏は吉本興業の林弘高氏と會見後左の如く語つた

エンタツ・アチャコ兩君の最初の主演映畫「あきれた連中」を吉本さんと提携製作して以來すでに五年、その間吉本さん專屬のスターを主演に明朗な笑ひを銀幕に送つて好評を博して來ましたが今度更に又東寶・吉本兩社の間に一層緊密な提携をもつて映畫製作を行つてゆく契約を調印しました、いろいろな噂が傳はつてゐるやうですがそんなことはなく最近では雲月の「鈴蘭の妻」があり、今後エンタツ・アチャコ、廣澤虎造、柳家金語樓等諸君の主演映畫の製作が續々發表されます

改名 轟夕起子が由紀子と改名したつて?いや、知らないね初耳だね、間違へ樣にも程があるもので考へて見たつて夕起子を由紀子と變へ樣筈はない位は解るぢやありませんか、どう見たつて由紀子より夕起子の方が面白味がありまさア映畫を見た事のない人の間違ひなら兎も角之で飯を食つてゐる商賣人の書いた事でネ、斯う言ふ物識りの一杯ゐるところが滿洲で、全く滿洲とは怖い所で、こちとらは身の置き所もありませんヤ

第一回映畫批評コンクール

新人批評家出でよ! 記念カップを贈呈

應募せよ!

本社が毎月の行事として映畫批評コンクールを設定した事は果然各文化關係層より異常の反響を呼び注目を一身に集中するに至つた、新鮮な感覺を、隱れたる新進文化人の出現を待望する聲は益す強くなつて來た、本社ではその聲援に酬ゆるべく更に審査網を擴大次の三氏の參加を見た【審査員】【顧問】▼杉村勇造(滿日文化協會主事)▼長谷川濬(滿映宣傳副課長)▼岡田壽之(滿映宣傳課弘報主任)なほ榮あるコンクール賞に付ては左の如く決定

コンクール賞

▼一位映畫批評コンクール賞 記念カップ(副賞映畫招待券)

▼二位、三位(招待券)

應募規程

▼枚數 四百字詰原稿用紙二枚程度

▼締切 三月二十日

投稿者紙上匿名差支へなきも原稿には住所氏名明記の事

後援 滿洲映畫協會 全滿常設館聯盟 滿日文化協會

主催 新京日日新聞社

支那舊劇、電波に

オペラ式にもなり 新らしく構成登場

新京中央放送局では新しい企畫として支那劇物語放送のプランを立て、四月中旬頃から大よそ月一回の豫定で實施する事となつたこれは有名な支那舊劇の中から面白いものを選び物語の形式に飜案構成を行ひ適當な人を選び場合によつては歌謠曲を入れ、或ひはオペラ的要素を取り入れなどして支那劇の面白味、その梗概を新趣向のもとに日系聽取者に鑑賞させ支那劇への親しみを持たせその案內たらしめようとするものですでに物語原稿の執筆を支那劇に通じ且つ新しい表現技能を持つ人を選んで委囑したがその候補には「汾河灣」「四郎探母」「珠砂痣」「紅樓夢物語」等が擧げられて居る

各社 愼重を期す

コンクールに出品作

紀元二千六百年を記念する藝能祭の藝映畫コンクールに出品作は松竹、日活、新興、東寶大都、東發の六社が既に日本文化中央聯盟から脚本製作費各一千圓の交付を受けて準備を進めてゐるが二月一日以降五月末日までに封切の規定があるため東寶が豫定の「燃ゆる大空」を「海軍爆擊隊」に變更した他、今度松竹も「女性の覺悟」を目下上海方面へ大ロケ中の「西住戰車長傳」に變更した、日活は目下製作中の「歷史」に決定してゐるが東發の「小島の春」は脚色の八木保太郎が期限付の執筆は良心的でないと言つて居るし、大都の「祖國」も目下原作を執筆中なので豫定はされてゐるものの現在正式決定は日活、松竹、東寶の三社といふことになる

右に付聯盟側では語る

出品映畫は二月末日から五月末日迄に映畫館で封切されるもので十日前迄に題名を届けて貰ふ規定ですから豫定の變更は未だ來てゐませんが決定しなくともいいが不參加の譯にいかない萬一コンクールに不參加の場合はシナリオ製作費を返還して貰ふ事があると規定されてゐます

スタヂオだより

▲多摩川の「橘」完成 田中榮三脚本の異色作品「橘」は本邦唯一の開脚式である勝鬨橋のロケを最後に完成した、尚目下山本博之監督が「甘柑紀」を製作中の一製長の栽培から收穫迄を成長に從つてクランクするため相當期間を要すると

▲若草ゆりを拔擢 本年初頭以來「若妻の夢」「素晴しき喧嘩」「明朗爆笑篇」「何處へ行く」を飛ばし新興物で快打を連發した東京の明朗篇には更に一木章脚本「春の贈物」を一本の樣に橫一派の雄監督は大日和「一回」の「先丁立物」の功で港を決年評判たのが美才若草ゆりを愈々本格的ヒロインに仕立て、左のキャストで近く編成、鳥田議カメラで撮影を開始する

消息

▲甘粕理事長 三月九日より二十一日まで中支、北支視察旅行

▲根岸理事 三月十五日より二十一日まで中、北支視察

▲李香蘭 十六、十七の兩日天津浪花館「白蘭の歌」封切に際しアトラクション出演、二十日東京へ

ラヂオ RADIO

けふの番組

十六日(土曜日) M・T・O・Y [新京放送局]

朝

七、〇〇(新京)建國體操
七、一八(大連)入港船のお知らせ
七、二〇(新京)ニュース
七、三〇(大連)中等滿洲語講座 秩父固太郎
八、二〇(新京)氣象通報
八、五〇(新京)建國體操
九、〇五(東京)經濟市況
九、三〇(東・奉)經濟市況
一〇、〇五(大連)幼兒の時間 お話 大塚良子
一〇、二〇(大連)家庭の時間 石田豐子「家庭生活と新聞」
一〇、四五(大連)家庭メモ
一〇、五〇(大連)料理獻立

晝

一一、〇〇(新京)食料品値段
一一、三五(奉天)經濟市況
一一、四〇(東京)經濟市況
一一、五九(東京)時報
〇、〇一(奉天)新興軍談「ノモンハン武勇傳」樋口紅陽
〇、三〇(東・新)ニュース
一、〇〇(奉・連)經濟市況
一、〇五(東京)經濟市況
四、〇〇(東・新)ニュース

夜

六、〇〇(新京)氣象通報
六、〇〇(東京)子供の時間 對話「我國科學の進步」ラヂオ理科教室 工學博士 辻二郎
六、二〇(新京)コドモの新聞
六、二五(哈爾濱)初等ロシア語講座 櫻木新吾
七、〇〇(東・新)ニュース (新京)告知事項、今晩の番組
後七、三〇=後七、四〇=休止=
七、四〇(東京)講演「歐洲の武力戰と外交戰」法學博士 松田道一
後八、〇〇=後九、三九=休止=
九、三九(東京)時報、ニュース、ニュース解說 (新京)ニュース、氣象通報、告知事項、明日の番組
一〇、三〇(新京)今日のニュース
一〇、四〇(哈爾濱)北滿の時間(露語)

園田鍼灸院 豊樂劇前 ②四四八〇

中古カメラ売買 乾寫眞機店 新京銀座 電③二三九〇

大陸生活合理化運動

皆さんの協力要望

着ること、食べること、家に住むこと、どれも一日として缺くことの出來ないことです。物があつて初めて出來ることです。物を粗末にすることが自分のため我が家のため、もつと大きく國のためにならないことは、戰爭をつづけてる時ばかりではありません。私達はいつ如何なる時でも物の有難さを知らねばなりません。物を大切にし、無駄を省いて上手につかふことは、新しい生活をうち樹てる第一步です。私達の周りには、隨分いろいろな無駄があります。

新興滿洲國に於ける私達の生活を、より強く、より明朗にするためには、まづ物を大切にすることから始めませう。右の趣旨を徹底させるため左の通り懸賞募集を致します。皆樣の尊い體驗なり、創作力なりを十二分に生かすやう揮つて御應募下さい。

懸賞募集規定

第一種 締切四月十日
一、小學生、女學生の綴方(四百字詰用紙三枚迄、入選作に記念品贈呈)
一、標語(官製ハガキに限る、採用作に各拾圓贈呈)

第二種 締切四月十日
一、我が生活合理化(入選一篇百圓、佳作各廿圓贈呈)
一、衣、食、住あらゆる部門にわたり無駄を排除し家計の改善を計つた實例乃至その新設計(二百字詰原稿用紙廿枚程度)
一、土地生產品の料理法(入選十篇、各拾圓贈呈)
一、私のした廢品更生(採用篇に各五圓贈呈)
一、私の思ひつき(採用篇に各五圓贈呈)

第三種 締切四月廿日
一、ラヂオ・ドラマ(二十五分程度)入選一篇百圓、佳作三篇に各廿圓贈呈
一、兒童劇(二十分程度)入選一篇百圓、佳作三篇各廿圓贈呈
一、漫畫(四こま十回分)一等一作五拾圓、二等二作各卅圓、佳作五篇各拾圓贈呈

一、右應募數制限なく同案は先着を採ります
一、送先 新京大同大街 滿洲生活必需品株式會社
一、當選發表 本紙上
一、發表期 締切後一ケ月
一、選者 大陸生活合理化委員會
一、原稿返却せず、入選作版權は必需品會社に歸す

主催 滿洲弘報協會 滿洲生活必需品株式會社

協贊 滿洲國政府總務廳弘報處 滿洲帝國協和會中央本部

疊の御用は (迅速叮嚀) 山村疊店 室內外の疊製部を新設致しました多少に拘らず御用命の程御願致します 領事館西側 電話(2)二一二七九番

宇治茶 河久商店 三笠町二丁目 電(3)三二〇四番

金融強化 ミシン カメラ ドコヨリモ 高價買入!!! 御一報秘密參上 何品を問はず萬能に通じた ㊣質店 祝町三丁目三番地 電話③三六八七番

民事刑事及法律顧問 一般法律事務之專任 律師辯護士 別役增吉 朝日通二五番地 電話③二八八五

ライラシックス
ライラフレックス
ライラックス
双眼鏡
各種 ¥215.00迄 ― ¥33.00
富士光學工業株式會社 東京・本社 工場・池袋
セミ・ライラ

學藝

光枝（五）

櫻井辰雄

後部の方から、大阪辯の明るい女の聲が聞えた。

車內の人々は網棚から荷物を下したり、手近なものを纏めたりしはじめた。兄妹もオーヴアーを着たり、網棚から下したトランクに本や編物の道具を詰めこんだりして、降り仕度に忙しかつた。光枝はコートの紐を結ぶと、曇つた硝子窓を指でこすつて、銀色に走る雨脚を眺めてゐた。

列車が下關へ着いた。ぞろ〳〵と降りる人波に交つて、光枝も雨の吹きこむ冷やゝかなプラットホームへと降りた。構內で壽司辨を買つてから關釜連絡船乘場と書いた木札のある處から矢印に從つて右手の木の階段をぼく〳〵上つて行くと其處は待合室の廣間になつてゐた。紫の上衣に黑のスカートを着けた、何處かの學校の生徒らしい多勢の朝鮮少女たちが、あつちに一塊りこつちに一塊りとなつて話し合つてゐた。光枝は廣間のはづれの一二等待合室と上に木札のかゝつた待合室へ這入ると、片隅の長椅子に腰掛けて買つて來た壽司辨の折詰を開けた

醋が冷たく浸みこんでしまつたべたんこな壽司を口へ入れると、嚙んでゐるうちに悲しいやうな果敢なさがこみ上げてきた。水滴にうるんだ待合室の硝子窓に沖を行く船舶がゆるい船脚を見せてゐる。

ボー……ボーウ……

その船が鳴らすのか、汽笛の音がこだまをそれからそれへと傳へてにぶく顫へてくる。船の向ふには狹霧をかぶつて薄紫に霞んだ島山の影がむつくりと湧き上つた樣に浮んでゐる。すぐ窓の先をチヨキチヨキと音をたてゝランチが通り魔のやうに過ぎて行く。波の上に建つてゐる待合室が大まかに動搖する。ランチの消えたあとに、白い水跡がスーと尾を曳いて蒼黑い波の中に滯をうねらせてゐるのが見える。

折詰の底に箸を突いたまゝ、光枝は狹霧のこめた窓外の風景に暫くは眼を奪はれてゐた。

ボー……ボーウ……

遠いとこから遣瀨なさを訴へてくるやうな太笛の音が、また光枝の耳底へ響いて來た。

海が荒れてゐるといふので出港時間は一時間も遲れ光枝が連絡船へ乘りこんだのは十一時過ぎであつた。

船室へ入る前に稅關の檢査があつた。檢査を受け終つた者は、チョークで印しを附けられた荷物を抱へて雪崩のやうに三等船室へと階段を驅け降りて行つた。あとからあとから人々は船室へ雪崩こんで行つた。それでも光枝は漸くのことに中央の棧敷へ身を落付かせることができホッとした氣持だつた。光枝はコートを脫ぐと頸の汗を拭つた。さうしてゐる間にも人々は慌てふためいた顏で間斷なく雪崩れこんで來る。

この三等船室が瞬く間に埋まると人々は更に慌てふためいて直ぐ一層下の船室へと口々に喚き合ひながら走つて行つた。やがて、右往左往した人々の姿がまばらになり、混亂のざはめきが消えると、人々はもう今の騷ぎを話題の緒口として話しはじめた。その雜多な話聲が狹い船室の壁に遮ぎられて、わん〳〵と跳ッ返る。頭を壓へつけられてゐるやうな低い天井には、糸を曳いて立ちのぼる煙草の煙が漂ひ、行きばを失つて何時までもそのまゝもやついてゐる。

人々は汽車の疲れを船室で寬げてゐた。上衣を脫いでシャツ姿になつてゐる者、橫になつて話し合つてゐる者、なかには辨當をひろげてゐる者や酒を飮んでゐる者の姿も見うけられた。光枝の傍でも背廣を脫いだ四五人の年輩者達がビールを吞んで車座になつてゐた。

「どうも旅といふやつは疲れますな」

「細君と家にゐたはうがいゝでせう、アッハ……」

そんなことを四圍に聞えよがしに喋言つてゐた。

光枝が手持無沙汰に四圍を眺めてゐると、耳の鼓膜にびんびんと響く出航の銅鑼がけたゝましく鳴りはじめた。

「日本ともお別れだな」

ビールを飮んでゐる車座の中の誰れかゞ呟くやうに言つた。他の誰れもが、それをまぜかへさうとはしなかつた。日本ともお別れだな、光枝はその言葉をもう一度自分の胸の中で繰返してみた。

銅鑼の餘韻が人々の胸を掠め終る頃、船はゆつたりとした動搖を傳へはじめてゐた。丸窓の向ふに、襤つた內地の姿が流れて、それも瞬て狹霧の中へ溶けこんでしまつた。しーんとした船室に機關のどよめきが響いてくる。

船が波に乘りはじめるころには、なにものかの壓迫に喘へられなくなつた人間の本性が直ぐにざわめきを取戻して、再び船室の中は騷がしくなつて行つた。坐つてゐると嘔氣をもよほしてくるので光枝はスウッ・ケースを枕にして橫になつた。コートをその上へ掛けてゐると光枝の前に寢てゐた白髮頭の老人がくるりと寢返りをうつて、人の好ささうな皺々した稀顏を向けた。下關の待合室でチラッと見掛けた顏だつた。

「どうも敵はん」

さう獨言ちて

「あんたはどうです」

と、光枝に話し掛けた。

「嫌やな搖れですね。海が荒れてゐるんでせう」

光枝は老人が船を嫌つてゐるのを見てとつて、ちよつと眉を顰めて言つた。

「此處はなんと言ひましたかな」

「玄海灘――」

「さう〳〵玄海灘。玄海灘でしたな。道理でよく搖れると思ひましたよ。日露戰爭の頃を憶ひ出しますよ」

老人は暫く感慨に耽るやうな眼を天井に向けてゐたが

「釜山へいつごろ着くんでせうな」

と、急にそんなことを光枝に訊いた。

髓に刻む

西谷正夫

夏樹の髓に刻む
無象の生彩の糧
いにしへ無窮の愛をもて
理きを攻めしいのちの野火
まこと巡りてつきぬ淸淨の
夢に
寄かる不斷のつとめす
つきざる汚濁の荒磯よ
莫々たる虛無に痴れし囀ひ
に
若やぐ生命の精よ
自らの姿態に寄せる塵の疾風よ
把み得ざる鬪爭の虛像に向けられたる懷疑の眼よ
麗はしき均整へたぎる生活思想
汝が浮きを高きを知性の映えといひし
瑪瑙の盃の覆らざる夢を我は追ふかな

認識の偏向

―大連滿日座談會の古川哲次郎―

大連滿日が時局と文學について語る座談會をやつてゐる。集つた顏觸れそのものが問題になるくらゐに偏つてゐるのだか、それは先づ措いて、そこで古川哲次郎君が言つてゐることに甚しい偏向がある。

彼によれば、文話會は四月頃には分裂を來すだらうといふのである。何を以てそんなことを言ふのか一向に解し難い。文話會のメンバーたる彼がそんなことを言つてゐるのも甚だをかしいと思ふのである。一體にどうも近頃、大連の文藝人のなかには新京方面に對して變な嫉妬心があるらしい。どうも尻の穴の小さい、困つた仕儀だと思ふ。大いに反省すべきであらう。（御垣衞士）

茅盾の三部曲

（支那作家研究）

大內隆雄

支那の新しい文學への關心が昂まつてゐる。かかるとき、支那の代表的な作家について研究することは重要な仕事であらう。その際に、支那の評論家による作家研究の成果を見逃すことは出來ぬ。かゝるものを若干譯出紹介してみたいと思ふ。第一に復三といふ名前で書かれてゐる「茅盾的三部曲」を紹介する。

◇

『達夫代表作』の序を讀むと、作者が三部曲を作らうとする意圖があることがわかる。しかし今までの所、「迷羊」が出たに過ぎないその後はどうなつたか判らない、だが、この間に茅盾がそれを書き上げたのであつた。

この三部作の第一部は「幻滅」である。それは革命前の青年の模索、苦悶を描いたものである。これには靜と慧の二人の性格の違つた主人公が出て來る。そこにはその時代の青年の心理と生活態度とが描き出されてある「動搖」になると青年の思想と生活とははつきり三つに分れてゐる、新しい派を代表してゐるのは孫舞陽である、時代を知り生命を認識し、勇敢に徹底しようとする革命的青年である。それと全く反對なのは方夫人である、これは完全に一種の躊躇してゐる、萎縮した、時代に遲れた若い人を代表してゐる。兩者の間に介在してゐるのが方羅蘭である、その懷疑、妥協、進退に據り所を失つた態度は、まさに革命時代に生れる所謂日和見主義者的現象である。革命は失敗した。勿論方羅蘭の始め輩は深い灰色の失望を感ずる。孫舞陽の如く熱烈で勇敢であつた青年も、この時には突然に現實の「黃金世界」の幻象を失ふ、そして極度の幻滅の悲哀に陷る、時代は急變した、生活の羅針が失はれた。「現代人」の强烈た刺戟、肉慾の歡樂への要求が胸に强く生れて來る生活は一變して灰色になる極度の肉慾を縱にする。灰色の慾情生活の中に在つても、青年の火はまだ消えずに燃えてゐる、それ故時々もがく、最後の憧憬を求めようとし、そして自分の傷ついた心を慰めようとするしかし青年はつひに青年である、何かの缺點を有つてゐる、最も普遍的な所謂意志薄弱と理想の過高、そして運命は斯くも人を弄ぶ、それ故仲昭のやうな穩健な者も例外たり得ず、まして章女士の如き人間に於いてをやである—この「追求」は革命に失敗した後の青年の灰色の生活と色々な違つた心理の變化を描いてゐる。これは三部曲を一貫してゐる思想である。三部が三つの時期を表現し、三つの題目を用ひてあるが、實は全篇を貫くのは幻滅の悲哀である。そして「我々の時代」を要約して詳細に描き出してゐる。

「文學は時代を摑まねばならぬ」とはすでに文壇で叫ばれてゐるところである。しかし實際にどれだけの作家がこの軌道を步いたであらうか？又どれだけの作品が我々の前に現れたであらうか？この三部は實に沙漠の中に見出した貴いオアシスである、そしてそれは大きな使命、價値と位置を有してゐる。

若しも文藝の使命がただに時代を反映するのみならず、なほ時代に影響を與ふるものであるならば、その內容はただに過去を表現するのみならず、更に未來を示さなければならぬ—然らば、この三部曲は少くとも永久的な價値を有つものと私は信ずる。それは支那文學史上に特殊な位値を占めるものである、我々は一九〇五年以前の露西亞に於いてアルツイバーセフがすでに露西亞青年がまさに方向轉換しようとしてゐることを豫感し「サーニン」を書いて、青年が極端な官能享樂に浸らうとしてゐるのを豫示したことを知つてゐる、果して、久しからずして、一九〇五年後の露國青年は、みなこの頹廢的な肉の享樂の路を進んだのであつた。我々が今目前の支那の情勢を見るに——これは私が改めて言ふまでもない章女士や史循輩はたゞ目前の刹那の肉の快樂を追つてゐる、まさに時代の後塵を踏んでゐるのである。この點に於いて、青年の生活の方向の豫感することで、作者は成功してゐるのである更に我々は考へよう、ツルゲーネフの六部の偉著の內容はいかなるものであつたか？そして當時の露國青年への影響はどうであつたか？この三部曲が我等支那青年にいかに大なる影響があつたかを私は敢へて斷定しないが、しかし最近の將來に、青年の生活は或ひは變化を起すかも知れない、一步を退いて言つても時代に影響するといふ使命に背いてゐない、すなはち十六年頃の全社會の面目が深刻に紙上に描寫されてゐるのである。——それに永久的價値があると言つても過言ではあるまい。

それに我々の現下の文藝の園は一八四八年の露國と相似てはゐまいか？青年が政治に乘り出すことが出來ず藝術の園の開墾に從事してゐるのはよく似てゐるではないか？本來支那の文藝の園は、どの方面に於いても、この二十世紀に絢爛たる花を開き全世界に輝かうとしてゐる、これは否定出來ぬ。然らば現下の政治關係によつて青年たちが文藝の園の開墾に參與してゐること、これは一八五五年の露國文藝の黃金時代とさして違つてゐないのである。そしてこの「黃金時代」の警鐘は、この三部曲を措いては誰がより大きな發言をしてよう？眞に、外の誰が支那文學史にこのやうな大きな位置を占めてゐるよう？

書架

本欄紹介希望の新刊は本社編輯局宛一部御送附相成度し（係）

△國民娛樂脚本集（第一輯）素人で演れる脚本を集めたもの、大島萬世「故鄉」藤和田勝一「もんぺ村」上泉秀森成吉「母きみ」上泉秀信「闇籍」龜屋原德「木犮日記」田鄕虎雄「櫻咲く丘の上に」永田衡吉「十三塚の義人」阪中正夫「峠」久板榮二郎「馬越ケ藏」伊藤松雄「擧國前進大號令」の諸篇を收めてゐる（東京市麴町區霞ケ關三ノ一、國民精神總動員中央聯盟）

△紀元二千六百年（三月號）西村眞次「上代文化と海外交通」高柳光壽「近世初期に於ける海外貿易と西洋文明の輸入」秋山謙藏「傳統と創造」等（東京市麴町區元千代田町一紀元二千六百年奉祝會）

△コトバ（三月號）今泉忠義「敬語と國民性」橘純一「國語漢字遣ひ法」辰宮榮「文法と文體」諸家「語法教授について」「話方の教育」その他を盛る（東京市牛込區若宮町一六、國語文化研究所四十錢）

科病性　尿淋　膚皮
同仁醫院
新京神社北側　電(3)2606

滿洲國新制　度量衡器
指定販賣店　久永洋行
ダイヤ街梅ヶ枝町　電③三八六五番

お醫者がススメル滋養のお菓子
乳幼兒ニ乳菓　カルケット

近代人の常識です！
金鶴香水
ハンカチに一滴　ネクタイに一滴
丹頂化粧品本舖

淋病
治療は責任ある根治療法によられよ
婦人病、蓄膿症、皮膚病、胃腸病、其他の慢性諸病
東京　藥生堂HS線新京療院
新京祝町二ノ四（西本願寺西隣入）

割烹　ひかぎく
銀座新道

產婦人科　內科
花柳病科　小兒科
和協醫院
院長　肥後弘子
入院隨時
老松町一六
電③五七〇九番

陸軍省撰定
大日本雄辯會講談社募集一等當選
出征兵士を送る歌
出征・入營の壯行に…
日本國民全熱唱の愛國歌
標準盤四種
▲永田絃次郎・長門美保　キング專屬歌手總出演
▲ヴオーカルフオア合唱團　陸軍軍樂隊
▲河村順子
▲三門順子　キング管絃樂團
（各一枚一・五〇）
キングレコード
新興映畫「愛國の人び」
松竹映畫「妻と戰爭」
日活映畫「出征兵士を送る歌」

この痛み！
嚴しい寒さの刺戟で順調でなければならぬ血行がとかく阻害せられ、ロイマチスや神經痛或は古傷の痕などの痛みに惱まされる時です
こんな場合にはサロメチールを患部に擦り込めば速やかに深部に滲透して鬱血を散らし、血の環りを良くしますからいつしか痛みが去り、炎症を和らげます
五十五錢　一圓十錢　二圓八十錢
サロメチール

種兎分讓
銃後國民の國家的副業
蓬萊園種兎場
振替名古屋二〇四四五

骨の病
せきずい、骨まく炎
關節炎、骨膜炎
骨くさる、ウミたまる、ヘレる、シビレる、セボネ突出、ふしぶし痛む、手足不自由で永い年月お困りの方に當家家傳の良藥あり迷はず三錢切手封入御相談下さい親切に十分詳しく適當な療法を御知らせ申し上げます。
明石市相生町銀行隣
長壽園本郞

カラッチギター と 絃
正しい音律は
有名樂器店に有り

鐵不足心配なし!!
鐵をOKせる
高級川本式
合金ポンプ
統制外の合金ポンプ完成
カタログ進呈
製造元　川本製作所
名古屋市中區大池町
電話中四四五五番

白なまづ
健康で申分ない體がいつの頃からか白い斑點が顏面に身體に發生し最初は粟粒程の小さいのが擴大するがだん〳〵ハンテンが大きくなり全身に及ぶ…
明石市相生町本通
長壽園

おみやげには新京名物
甘栗太郎
新京銀座
電(3)2887　3778

御家庭の福音！
御台所用品、金物類、錆付、油の附着せる機械器具の御ミガキ用として經濟的輕便な!!
アカシヤ磨石鹼を
御愛用下さい
大連　奉天　萬玉洋行

舌頭は躍る
味覺の花園！
味のデパート
辨當　壽司の折詰
大量御注文に應ず
壽司　支那料理　和食　洋食　喫茶　菓子
ニ不味
新京東二條通（銀座新道角）
電話②二三四二番

パーマネント
優秀な技術者を招聘しました
少しもお待たせせず致します
御婚禮仕度
貸衣裳・カツラ
赤外線美顏術
ダイヤ街通り
若松ビル二階
老松美粧院
電③六三四九番

古本買入
古きを賣つて新智識を！
東一條通一六
巖松堂古典部
電話(3)三八四二・五五五〇

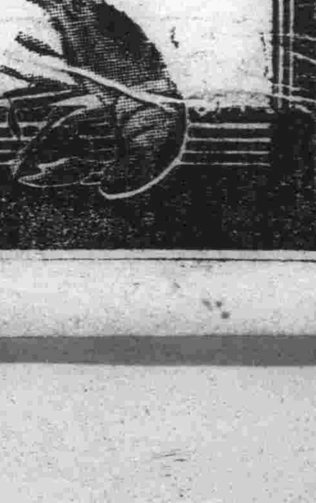

博多式水たき
天婦ら　福天
銀座新道
電三六六〇三

【1】谷尾厩舎の巻

［野口生］

滿都ファン待望の春競馬もいよいよ四月二十七日をもつて蓋開けをするが、大房身は早や蹄の音が響き渡つて、力強いシーズン直前のいろどりを見せてゐる、今春競馬は在厩馬の増加並に賞金の増額等によつて全面的の飛躍を豫想されてゐる通り、調教、技術、工作など既に活氣横溢たるもので、駿馬は快心の鞭に砂塵を蹴つてゐる、その前奏とも云ふべき春の厩舎を訪ねて古馬若駒の動靜を探つて見よう

「人間は敬神崇拜の道を忘れてはならぬ」といふのが谷尾君の織心であるがなるほどさうである、それかあらぬか谷尾厩舎の各抽にはいつでも優勝候補馬が居る滿洲一流馬として昨年も相當期待を持たれた玉陽（舊名玉飛）が故障の爲め振はずこれに代つて榮生孤軍奮闘、見事な差脚に物を言はして金的を追つたが、何時もをしいところで惜敗を喫してしまつた

思へば秋三次の最終日の各抽古馬優勝レースに於て華やかな一戦を演じ美薄滿洲に首負けしたが、この競馬で榮生の再認識を高めたことは未だファンの記憶に殘るところであらう、當面の騎手谷尾君の胸中を察するに本年こそ玉陽起たば再び榮生と共に捲土重來の意氣を發揮するのではあるまいか、まことに榮生の前途は洋々たるものである

□　□

更に同厩舎で躍進を期待されるものは玉鹿毛であらう、同馬は昨年の春抽であるが、春三次優勝盃を獲得し驚く勿れ昨年は三千四百八十圓といふ巨額の賞金を稼ぎ當場在厩馬第四位の成績を收めた、本年はやゝ馬格を上げ九歳といふ活躍年齢期を迎へたわけで谷尾厩舎の自信馬として大いなる存在であらう

さてこの外各抽では幹生、武志、山鳩、第二天龍、第二瀬龍といふ機會中心で押す古馬陣であるが、脚いろはこれからの調教に俟つべきであらう

□　□

往年障碍馬として異彩を持ち曾つては全滿の名馬とまで謳はれたる賽玉は一昨年引退、昨年また公武二十五勝の榮冠を贏ち得て引退本年はその後目を繼ぐ駿馬に一沫の淋しさはあれど、案外榮生邊りが兼障となつて障碍コースの花と咲くかも判らない、また遠來馬の第二天龍は大方障碍馬として使はれるらしい

□　□

春競馬の劈頭を飾る新呼馬ダービー戰を目指す谷尾厩舎の候補馬は玉朝、玉富士、快流の三頭であるが何れもその先陣に進めるかわからない、次に同厩舎入りをした春季抽籤馬は九頭であるが、未だ調教もキャンターの域を脱しないのではつきりした脚いろを知るには困難である、これ等は何れダービー候補馬と共に新馬の活躍馬を檢討することにしたいと思つてゐる、尚ほ在厩馬名、騎手は左の通りである（二十二頭）

▲春抽　越先、丹城、二六、玉華、新春、南峰、淳駒、榮一、泰平
▲各抽　玉陽、玉鹿毛、幹生、榮生、武志、山鳩、駒光、第二天龍、第二瀬龍
▲新呼　玉朝、玉富士、快流
▲古呼　鈴鹿
▲所屬騎手　松尾勝、上松正春

本年度陸上界展望 【4】

陸上競技協會主事　山下宗

陸上競技の指導精神が飽迄も陸上競技道の養成であり、體位向上である以上、これは國民大衆を目標として行はれなければならないことは云ふまでもない、即ち我が國に於ては國民五族を對象として陸上競技の指導精神の滲透を圖らなければならないのである、從來陸上競技が一部選手のためにのみ行はれてゐる傾向のあるため選手に對する考へと云ふものが非常に誤られてゐることを指摘したい

選手は陸上競技愛好者たる國民大衆の上に立つ即ちピラミッドの上に立つ頂上であらねばならない、電柱の頂上であつてはならない、極端に云へば國民中一人の陸上競技をやる人が居て其の人が十秒二の世界記録を持つてゐたとて其の國の陸上競技の國家的價値を判斷する時如何なる判斷を下すや

無價値なる陸上競技、根柢なき陸上競技、不健全なるスポーツであることを…

□　□

國民大衆のピラミッド形の上に立つた選手こそ眞に選手であり國民を代表すべき者である、然し其の選手こそは唯單に記録の優秀者のみであつてはならない、それは陸上競技道の熱烈な體得者であり、健全な身體の所有者であり社會の模範的な從業員であり、社員であり官吏であり學生でなくてはならないのである、故にそれは物心に對する熱心な研究家であり勉强家であり勤勉家であるべきである

□　□

斯の如き意味の選手であつてこそ社會より何等選手制度云々と云ふ如き非難もされずまた國家として安心して國際競技會に堂々と派遣せしめ得る次第である、ドイツの陸上競技が最近特に非常に强いことは今更贅言を要せぬ、これはドイツがスポーツの國家管理の下に國民大衆が陸上競技を愛好し其の上に立つた選手は勿論弱からう筈がない、翻つて我が滿洲國のスポーツの國家統制は何等ドイツあたりとヒケをとるものではないことを斷言する

我が滿洲國も陸上競技が漸く國民大衆のスポーツとして强き根柢の上に立ち始めてゐることは眞に慶賀すべきことで、陸上競技將來の限りなき發展を約するものである

□　□

從つて國民大衆を目標とする競技である以上國家はこれに對し一定の計畫を持たしめて國家全般に其の普及發達を期せねばならない、この點に關し陸上競技に於て最も愼重に取扱はるべき競技會が計畫性なきスケジュールのため、選手の身體の故障を來し、故障を起さないまでも選手の思はぬ缺勤のため其の勤務個所が多大の迷惑を蒙るなど全く無秩序ほど迷惑なものはない

第四回 全新京武道大會

日時　四月七日午前九時半

會場　於八島小學校講堂

本社主催

後援　滿洲帝國武道會新京支部

大會規定

一、出場團體資格　新京に在住する各武道團體

一、出場選手資格（各團體所屬員にて編成す）柔道、劍道、弓道共大將三段、副將二段、中堅初段、四將、先鋒は無段者とす、大將三段なき時は二段にても可なり、中堅初段なき時は二段を出すことを認めず、要するに下位の者は上位位置に出ることを得

三、試合方法　オーダー變更を認めず、柔、劍道はトーナメント式、弓道は總射點取

四、勝負方法　柔劍道は一本勝負點取、弓道は各人十射點取（但し大將は一點五分とす）同點なる時は代表者を決す、代表は二回迄とし尚引分の時は抽籤又は優勢勝とす

五、柔道試合時間　大將七分、副將以下五分、代表決戰は十分とす

六、審判規定　滿洲帝國武道會柔、劍、弓道審判規定

七、個人優勝者は團體試合における勝數の多き者を優とす、同點數者あるときは再試合を行ひ決す

右の要項以外の事項は當日の幹事の合議により處理す

一、賞品　優勝團體優勝旗並に優勝盃（優勝旗持廻）優勝團體各個人に個人賞、優勝個人に個人賞

一、申込期日　本社武道大會係宛三月二十八日迄に申込むこと、試合組合せは主催側役員にて行ふ、連絡箇所は本社武道大會係（電三―三八八〇、三―三三〇〇）

全日本陸上には滿洲國側不參加 東亞競技に主力

大滿洲帝國陸上競技協會では六月一、二の兩日大阪に於て開催される日本陸上競技選手權大會に滿洲國選手の不參加を左の如く發表、紀元二千六百年奉祝東亞競技大會に主力を注ぐことになつた

滿洲國における治外法權の撤廢及び南滿洲鐵道附屬地行政權の移讓に伴ふ運動競技者の統制に關する協定に基き參加可能であつたところ今年度は御承知の如く紀元二千六百年奉祝東亞競技大會に各種運動競技擧つて代表を派遣し以て慶祝の熱意を表することとなり本協會は此の趣旨を體し一意同大會の成果達成に邁進致すべく方針を相定め茲に滿洲國選手の日本選手權大會不參加を決定した

スケートの悦ちゃん引退

【大阪國通】一九三六年ドイツのガルミッシュ・パルテンキルヘンで開かれたオリンピック冬季スケート競技會に僅か十二の少女の身で日本を代表して出場ノルウェーのソニヤ・ヘニー孃以下群る世界の名選手に伍し堂々美技を競ひ十等に入選してその將來を囑望されてゐた稻田悦子孃（一七）は過去九年間の競技生活と左樣ならすることとなり十三日引退を聲明した

同孃は九歳のときはじめてスケートに興味をもち火の出るやうな練習が實を結び昭和八、九年全日本ジュニア・スケート大會に優勝し日本一可憐な少女スケーターの折紙をつけられ爾來五ケ年に亘り全日本フイギュア選手權を獲得銀盤界の花形としてファンの人氣を集めてゐたが今回長年の選手生活の精神的重壓から逃れて今後はスケートを趣味として樂しむため引退することとなつたものでわがスケート界の至寶であるだけに非常に惜まれてゐる

淋病にはよく効くパーゼル　興亞大路　あじあ藥局

全滿硬式卓球 新京代表決定

來る十七日新京八島小學校で擧行される第二回全滿硬式卓球大會に出場する新京代表選手は次の通り

△單式＝田中泰廣（參議府）孫玉齡（建築局）堀添保（建築局）桑島繁信（建築局）藤本守二（金融會）中村順一（東邊道）橋口行男（東邊道）松村裕吉（東邊道）引田伊三義（電業）櫻井一郎（興銀）佐藤正（國務院）田尻彌太郎（電々）岩井原貞基（電々）王玉亭（電々）梶原源吾（電々）坂本勇（電業）金華永（鐵工技）吉屋二夫（中銀）中村純太郎（中銀）松本達雄（中銀）富田四郎（丸重）細井進（中銀）富取敏光（市立醫院）西村隆夫（市立醫院）

△複式＝中村順一、松本裕吉（東邊道）堀添保、孫玉齡（建築局）引田三義（電業）櫻井一郎（興銀）岩井原貞基（電々）富田四郎（丸重）田尻彌太郎、梶原源吾（電々）坂本勇（電業）中村純太郎（中銀）古屋一夫、松本達雄（中銀）富取敏光、西村隆夫（市立醫院）

PHOTO STUDIO
高級寫眞
新京吉野町
乾寫眞館
電③三〇二五

生活合理化運動徹底へ 各種懸賞募集

衣食住の合理化を圖るため新聞、ラヂオや座談會によつて大陸生活合理化運動を提唱してゐる滿洲生活必需品會社ではこの運動に拍車をかけ一般國民に趣旨を徹底せしむるため弘報協會と共同主催、弘報處、協和會協贊下に左の通り懸賞募集を行ふこととなつた

△第一種（締切四月十日）一、小學生、女學生の綴方（四百字詰用紙三枚迄入選作に記念品）標語（官製はがき、採用作に各十圓）

△第二種（四月十日締切）わが生活合理化（入選一篇百圓、佳作各廿圓）衣食、住凡ゆる無駄を排除し家計の改善を圖つた實例乃至その術設計（二百字詰用紙廿枚）土地生品の料理法（入選十篇各十圓）私のした廢品更生（採用篇に各五圓）思ひつき（採用篇に各五圓）

△第三種（四月廿日締切）ラヂオドラマ（廿五分程度）入選一篇百圓、佳作三篇に各二十圓、兒童劇（廿分程度）入選一篇百圓、佳作三篇各廿圓、漫畫（四こま十回分）一等一作五十圓、二等二作各卅圓、佳作五篇各十圓、送先新京大同大街滿洲生活必需品會社

家庭医学

慢性胃腸病の「積極療法」

★食餌に對する過度の警戒は ますます胃腸を無力にする

胃腸が悪いと言ふと、直ぐに絶食乃至は小食するか、お粥その他軟かい食物を食べて、消化劑を服むといふのが、一般の方の習慣となつてをります。急性の胃腸病の場合には、かうした療法は、確に當を得たことに違ひありませんが、慢性の胃腸病に、この療法が最良のものとし實行し續けるといふことは、大に考へねばならぬことです。

慢性の胃腸病者

と言はれる方々の中には、その實臓器に何等の病的變化がなく、職業的に自分から食慾を不振にさせ、慢性胃腸病者になりきつてしまつてゐる方が、可なり多いのであります。これは一度醫師から胃腸が弱いと言はれたとか、或は食慾が不振であつたりすると、すつかり自分は胃腸病者になりきつてしまつて、胃腸を大事にすることのみに氣を使ふやうになるのであります。

元來人間の器官は、自然の状態に於ては働かう働かうとしてゐるもので、從つて私達はなるべく各器官を働かせることに苦心をしなければなりません。器官に故障が起きた場合は、一時の安靜休養を與へて、その器官の回復をはかることは必要でありますけれども、いつ迄もその安靜休養を與へておくことは最良の方法ではないので、回復をしたらその器官を充分に働かすやうにすべきなのです。もしいつ迄も働かせずにおくときはその器官は弱る一方で、遂には働く力さへなくなつてしまひます。慢性胃腸病者の場合がこれなのです。既に休養の時代が過ぎて、働かせるべき時代に入つてゐるに拘らず、胃腸が悪いといふ自分の暗示によつて胃腸の方を安靜させ、却て弱らせてゐるのであります。自分の胃腸が弱いものだと思つたが最後、胃腸は決して強くならうとはしないのです。

美味しいと思つて

食べれば、少し位多く食べても胃腸に障らず、早く空腹になり、不味いと思ふと何時までも胃腸が…れてゐる。また嫌ひな物はなかなか喉を通らず、無理に食べれば吐く場合すらあります。好物に食べる人の氣持と、食慾と、消化とは重大な關係を有つてゐるのです。これは食物の消化に必要な消化液を…ペプシン、リパーゼといふやうな消化液の分泌が…けで、自分の胃腸が弱いものとして、軟かい食餌をし、而も消化藥を服んで胃腸の調子を良くしてもらうとする慢性胃腸病者であつてみれば、出ようとしてゐる胃液の消化液も出られないわけで、從つて他の消化液も自然と委縮して行く事は當然なことであります。ですから慢性の胃腸病を

如何して治すか

と言へば、まづ自分の胃腸が弱いと思ひ込んでゐるその考へを、根本から除き去つて「そんなでもない。自分から弱くしてゐるのだ。消化液の仕組によつては、どんなにでも強くなれるのだ」といふ信念を持つて積極的に療に處して行くことであります。

尤も胃腸の實質に病的變化のある方は、その方の治療を進めることは勿論ですが、多くは神經質的患者なのですから、何等怖れることなく、軟かい食物等は斷然廢して普通の食物を思ひきり食べて御覧なさい。結構食べられるものです。今迄食べられなかつたものを食べても、キツト大丈夫です。ビクビクしてゐたのが可笑しい位に思ふやうになります。

併しこの積極的療法をいきなり始めることは、患者としては中々出來難いことでありませうから、さういふ方は若素（わかもと）を服用することです。食前に服めば胃腸の消化液の分泌を促進して食慾を旺盛にし、食事が美味しく多量に頂け、食後に服めば消化を助けます。併し單なる消化劑ではないので、委縮せる胃腸の機能に活潑な作用を與へ、根本から胃腸を改造するのが若素（わかもと）の卓效で胃腸病者になくてならぬ藥劑なのであります。ぜひ慢性胃腸病者の服用をお勸めします。

食慾の謎

胃袋は空虚でも食慾の起らぬことがある

お腹が空くと食慾がほしくなるのは當然ですが、しかしお腹は空いてゐても食慾を感じないといつた樣なことは屢々あります。たとへば精神的な苦惱や悲しいショックを受けた樣な場合、また妊娠の初期に起る

"悪阻"

の場合等には、しきりに空腹を訴へるにも拘らず、食慾は全く起らないので何を食べてもすぐに嘔氣を催して吐き出したりします。從つて食慾は、單に胃袋が空になつて空腹を感じただけで起るものでないことが判りませう。

では一體食慾はどうして起るか――これについて、ロシアのパヴロフが犬を使つて行つた實驗がありますが、その結論として、パヴロフは大體次の樣なことを述べて居ります。

即ち犬は食慾を感じると、口中や胃内からさかんに食慾汁（唾液や胃液）を分泌しますが、それには大體三つの條件が必要なので、第一は先づ空腹であること、第二はそれが嗜好食物を眼ひ得させること、第三は快適な精神状態にあること――。これ等によつて、食慾は大いに左右されるといふのであります。しかし假に右の樣に條件が揃つたとしても、肝腎の食慾汁を分泌する機能に障碍がある場合には

"分泌"

食慾汁は十分に分泌せず、從つて健康な食慾は起らないのであります。

ですから食慾促進の方法として、從來行はれてゐた苦味藥その他の刺戟劑では、一時の興奮的の刺戟に過ぎず、殊に刺戟的な食慾不振に對して長期に用ふれば胃腸を疲勞して、一層食慾を減退させる懼れもあります。

そこで最近では若素（わかもと）を用ひてもつと根本的に胃腸の働きに積極的に活力を與へ、食慾汁の分泌機能を内部から強化して食慾を起させる方法が行はれる樣になりました。即ち若素（わかもと）が含有する十數種の活性酵素とホルモン性物質、ビタミンBその他の營養素の綜合的協力による胃腸の生理活作用によつて"胃腸"を組織から強め、消化吸收作用は活潑になり、消化液の分泌を促しますから、自然旺盛な食慾を惹起してくる樣になるのです。

これからの時候につれて食慾不振になりがちな結核や胃腸病その他慢性消耗病者の常備藥としてぜひお勸めしたい藥劑であります。この若素（わかもと）は東京芝公園（わかもと本舗榮養と育兒の會）… [illegible]

醫師の妻である私が 一年餘も腸カタルに苦む

（山口縣熊毛郡阿月村）細川節子

私は醫師の妻でございますが、一昨年の夏頃から、魚の中毒から遂に慢性腸カタルになり、魚やバタ類を食べるたびに下痢し、これが一年餘も續きました。食慾はなくなり、顔色も青白く痩せ衰へて參りました。しかし夏は衰弱もひどく、醫師のために…眠れるやうな事も屢々ございました。家族の病人には無論の事、主人も、あまりの衰弱さに心配し、あれこれと投藥して呉れますが、どうも思はしくなく、病床に臥したり… 或日、兄が見舞に來られて色々話をした中に、…れるかも知れないが、試しに、「若素わかもと」を服んでみなさい――と云つて、取出されたのがアノ「若素わかもと」でした。… し振りに普通便となりましたので、その時の嬉しかつたこと… かうして一ケ年餘りも苦しんだ下痢が、「若素わかもと」の服用により… 食慾も進み… 今では何時も食膳に「若素わかもと」を備へて… してをります。

絶對無害内服豫防劑
海特洛撥 ヘテロゲン
腸チフス 赤痢、疫痢を確實に豫防し副作用絶無
滿洲總發賣元 若素本舗 奉天浪速町十七番地 電話本局四九七六番
三十錠（一人一分）

胃潰瘍　胃酸過多　胃炎に
Ⓟ イス・ウルクス
注射療法
包裝　注射（五cc）五管　一〇管　五〇管（錠劑あり）
本店 大阪道修町　大日本製藥株式會社　支店 東京本町
全國各地藥店にあり

石鹸報國五十年！
オヂイサンカラボクラマデ
花王石鹸（カオーセッケン）

花王石鹸株式會社長瀨商會

竹田宮大妃殿下 御靈代安置の儀

【東京國通】故竹田宮大妃昌子内親王殿下の御葬儀は十六日豊島ヶ岡御墓所に於て畏くも勅使徳大寺侍從、皇后宮御使小倉事務官、皇太后宮御使濱岡寺事務官を參向せしめられ御喪主宮、同妃兩殿下を始め各皇族方米内首相以下文武百官、各國使臣等參列、彌増す悲しみの裡にも嚴かに執り行はせられるが、御葬儀に先立つて十五日午後七時半より高輪南町御殿に於て御靈代安置の儀が行はせられた

この夜御儀を行はせられた靈寄の御簾の內、中央濱床の御座に御靈代を奉安、白木菊燈臺左右に點ぜられ、眞榊が飾られたやがて七時半三陛下よりの勅使御使、御喪主竹田宮、同妃兩殿下を始め奉り秩父宮、同妃兩殿下その他各皇族方御着床

佐野常光氏夫妻その他御親族、御縁故者、宮家職員等參着、嚴かな奏樂裡に典儀佐々木司祭長恭々しく祭詞を申上げ終つて勅使牧野侍從拜禮後皇后宮御使萬里小路女官、皇太后宮御使高松侍從の拜禮あり御喪主宮、同妃兩殿下拜禮あらせられ次いで各皇族方諸員の拜禮があつて御儀は滯りなく終へさせられた

御喪儀當日は艦船半旗掲揚

【東京國通】故竹田宮大妃殿下御喪儀の十六日當日は海軍各艦船部隊及び內地沿岸航行及び碇泊してゐる一般商船は半旗を揭げ海軍關係、陸上官衙、各學校は弔旗を揭げ哀悼の意を表することとなつた

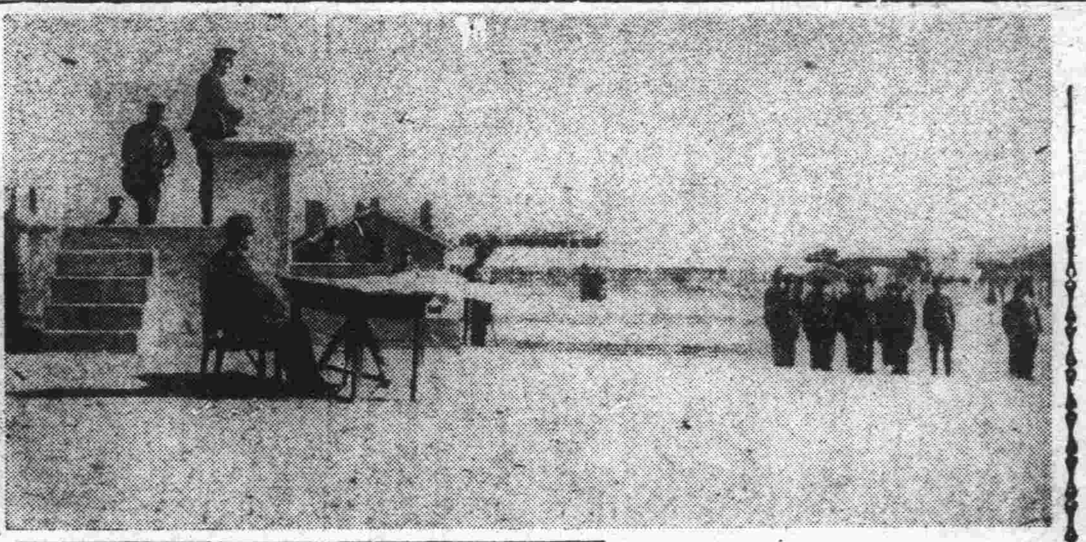

興安嶺に巣立つ 蒙古軍官晴の卒業式

若き蒙古を背負つて興亞の風雲の眞只中に多くの蒙古軍官が巣立つ日が來た

陸軍興安學校第三期軍士候補者並に特別任用日系軍官候補者の卒業式は朔風吹きすさぶ十四日午後三時より興安嶺の麓、王爺廟の同校校庭に於て擧行された、宮內府よりは特に侍從那欽雙和爾騎兵上校を御差遣になり、治安部大臣代理曾根崎中校、その他軍關係來賓多數參列の下に特別任用日系軍官候補者小林源作君ほか一名、並に第三期軍官候補者那蘇圖君ほか五名に對しては恩賜品並に治安部大臣より賞狀の下賜あり、卒業生一同感激に頬を紅潮させて同三時四十分終了した【寫眞は卒業式】

銃後の女軍にも 輝やく功勞章
國婦會員に… 新たに表彰規定

白エプロン、白襷も甲斐甲斐しく銃後陣を彩る紅一點滿洲國防婦人會も一昨年四月三日創立されてより旣に二周年近くなつたが、この間會の爲に精勵努力した會員に對しその勞を報ゆる表彰規定を今回設けることとなつた

これに依ると創立以來二年間會員として精勵した者に表彰記念品を贈與、成績顯著な分會に表彰狀表彰徽章を授與、三回以上の表彰を受けた分會には旗綬を授ける、また役員として二年以上在任功勞ある者に對しては感謝狀をと

その他種々規定されてゐるが、この第一回表彰を來る四月三日神武天皇祭の佳日即ち創立二周年記念日を期して發表することに決定、目下各支部の手で人選中であるが、全員はもとより分會の名譽のためにもこの種表彰規定制定について各方面より好感をもつて迎へられてゐる

もう繼子扱ひされぬ 理研酒時代到來
生みの親 鈴木博士歸滿談

昨年末以來理化學研究所役員として事務處理のため赴日中の大陸科學院々長鈴木梅太郎博士は、十五日入港の鴨綠丸で歸滿したが「內地の清酒不足に對處して理研酒が時代の脚光を浴び始めた」と冒頭して語る

內地の清酒製造は米不足が原因して二百五十萬石に限定されたので國民の節酒と相俟つて理研酒の增産が必要となつて來た今まで理研酒は繼子扱を受けて來たが今度は政府が本腰を入れ釀造家に本年度は百萬石造らせることになつた、この理研酒のアルコールは內地農民の食糧に喰込ませぬためには滿洲の高粱を原料としてやるより外あるまい、何れ新京へ赴任したら滿洲國關係者高粱精白業者と懇談して理研酒＝アルコール＝高粱糠のスムースな運轉をはかる心算だ

なほ鈴木博士は十六日新京に歸着する

老松町火事 青松アパート燒く

十五日午後十時頃老松町一三青松アパート（興銀社宅管理人福竹多一（六〇）氏）四階二三號室山崎正彦（二三）君方不在中に發火、四階五室（三階屋上に建てられた木造）を燒き盡した焰は三階に燃え移り六室を一舐めにして消防署、祝町分駐所の活動で同十一時三十分鎭火した

同所はダイヤ街目貫の一角だけに萬一を慮つて全鈴蘭燈、屋內燈を消すやら物見高い見物人の群衆で一時は大騷ぎであつた

原因は所轄中央通署司法係で取調べてゐるが不在中の部屋の天井から燃え出したのを同事務所女事務員が目擊、居住者一同で消火に努めてゐる點から漏電ではないかとみられてゐる、損害約二萬圓

市民生活に新しい生字引
經濟の"闇"に光り
首警に相談所開設案

市民の經濟生活を脅かす生活必需品の賣惜しみや闇取引は當局の嚴重なる取締にも拘らず巧妙な手段で法外な價格をもつて大々的に取引され甚しきは白晝公然と行はれつゝあり一方首警經濟保安股に摘發された經濟違犯者のうちの大多數は統制經濟下國民生活の安定を憫る目的の下に制定改正された關係諸法令の認識不足若くは全然法の不知に基くものである狀況なのに鑑みこれが闇相場の一因とも云ふべき小賣價格の適正化が關係當局間に愼重考慮されてゐる模樣である

直接取締に當る經濟保安股では「闇」の及ぼす禍根を憂慮し、一般市民の經濟全般に亘るよき相談相手となるべく同股內に「經濟相談所」＝假稱＝を新設することゝなり着々準備を進めてゐる

同相談所の開設によつてただ目前の利得を圖るため、お互ひの首を締め合ふやうな不徳義な行爲の未前防止をなすとゝもに國策線に沿ふやう引戻すことに努力を拂ふ筈でその成果は非常に期待されてゐる

雪化粧 きのふの大同大街

軍人後援に義擧

協和會長春地區本部に屬する双城、大屯、萬寶山の三分會では昨年末の富家强國運動に刺戟されて以來會員四百十一名が節約貯金した赤誠の結晶百九十三圓餘を十五日春丁祀孔の休日を選び滿洲軍人後援會に寄附し日滿軍人軍遺家族扶養資金の一助とした

また新京市日ノ出町八ノ四滿洲物産株式會社でも銃後援護のため三百圓を同軍人後援會に寄附した

痘禍內地全土に亘る

【東京國通】續發する天然痘は厚生省の調査によると十五日正午現在における一月以來の發生患者は大阪廿八名を筆頭に山口廿四、廣島十七、熊本十二、愛媛十、東京、埼玉、宮城各八名を始め一道三府廿二縣の廣範圍に亘り總計百六十五名を算へ、傳染經路は朝鮮の十二府縣、滿洲からの七府縣南支などで朝鮮經由のものが壓倒的多數を示してゐる

最近大陸よりの交通が頻繁となる實狀から當局では旣に去る一月以來地方長官、朝鮮總督府稅關等に對して防疫上遺憾なきやう種々の通牒を發し萬全を期して居るが、南鮮地方に多數患者を出して居る現狀に鑑み厚生省では旣定の防疫方針を強行する一方釜山、羅津、及び下關、神戸、新潟、敦賀などの各港では更に檢疫を嚴重に行ひ旅客の所持品も強制消毒することに決定、萬全の對策を講じて居る

憧れの高等官へ 科學の春未だし
待構へる第二關門

委任官から薦任官へ憧れの高等官となるべき登龍門「文官適格考試」は、去月十二日から廿二日まで總務廳以下各部局始め全滿各官公署に於て筆記、口述の兩試驗を終り、目下總務廳考査科ではその審査、採點、統計等に全力を擧げてつとめてゐるが、なにしろ全滿での應募者は約二千七百の多數にのぼり、人材雲の如くいづれ劣らぬ成績なので審査も却々容易でなく且つ興亞の據所「滿洲國」の次代を背負ふべき頭腦の拔擢なのでその銓衡も愼重を極めてゐる

然し大體この廿二日頃成績發表の豫定でその結果は二千七百餘名から五百名位に振り落され、殘つた者は更に四月二日頃から開始される第二の關門「人物考査」を受けることになつてゐる

「人物考査」は最初本月中旬の豫定だつたところ主要審査官たる省長が近く開かれる省長會議で多忙のため四月上旬まで延期されたわけだが、科學の春……秀才たるべく少壯官吏の夢には蛻を覺えぬどころかなほうそ寒いものがあらう

興亞聖業の完遂へ
全滿郷軍力強き大行進
神武の佳節を期し時艱克服大會

銃後陣の中堅郷軍の精鋭は去る十日陸軍記念日に當つて中央通に堂々閲兵分列の大行進を繰りひろげその威容を示したが、更に我等の大同團結を見よと引續いて第二、第三の集ひを行ふことゝなつた、しかも今回は二千六百年紀元の佳節に當り渙發せられたる詔書の聖旨を奉體して、興亞聖業へ邁進する現下時局を益す認識して愈よ自肅自戒、日滿兩國策に順應すべくその名も「時艱克服聖業完遂帝國在郷軍人會大會」と大旆も高く來る四月三日神武天皇祭の佳日と同月三十日靖國神社祭の兩日にわたつて擧行すべく目下關係當局で計畫を立案中である

詳細は今後數回にわたる役員の協議で定まるが、第一回三日は從來にない大掛りなものとして全滿から參加者を集めて堂々數萬の郷軍を國都に動員することに大體決定してゐる

即ち參加者として全滿在郷將官、各地代表を數名召集吉林、哈爾濱方面近距離地は會旗と共に人員も相當參加させ、これに在京郷軍の精鋭を加へた名實共に全滿の郷軍を網羅した軍國繪卷を展開するが、時間は大體午後一時より開始、先づ大同廣場を中心として大同大街に堂々閲兵分列を行ひ、次いで忠靈塔境內に式典を擧行、時艱克服、聖業完遂の誓も高く全市を軍國色に彩る豫定で電々でもこれに呼應、全滿に實況放送を行ふことになつて當日の盛況を旣に期待されてゐる

名殘りの粉雪

あと三日で彼岸の入りといふ十五日國都では夜來ふつたりやんだりの小雪が午前十時頃から激しくなり夕刻までには國都の街々を春の名殘りの小雪でほんのりと化粧して了つた

△中央觀象臺談＝バイカル方面の高氣壓が南東にはみ出したゝめ西乃至北西の寒氣が吹いて熱河の一部を除き全滿共に小雪が降つてゐます、十六日もまだ所によつては小雪が散らつくでせうが、次第に恢復に向ひませう

釜山、奉天間に 臨時急行を運轉
春の旅客ラッシュ緩和

解氷期に入り大陸行旅客が激增してゐるので朝鮮鐵道局では來る廿三日から釜山奉天間に一〇〇七列車一〇〇八列車の臨時急行列車を運行、春の旅客ラッシュに備へることになつた

▽一〇〇七列車は午前七時廿五分釜山棧橋發午後三時十分京城發翌日午前六時四十八分奉天着

▽一〇〇八列車は廿四日から奉天發午後九時十五分翌日午後一時卅分京城着同九時廿五分釜山棧橋着となつてゐる

働く少年達
商業夜間部募集（要項）

新學年より新京商業に設置される甲種五ケ年夜間部は晝間働く少年達の福音として待望されてゐるが生徒募集要項も決定して十五日大使館教務部より發表された

一、募集人員 百名

一、志願者資格 尋常小學卒業者または同等檢定試驗合格者（但し滿十二歲以上滿十七歲未滿）

一、願書提出 三月三十日まで新京商業到着のこと

一、考査 四月六日、七日兩日午前九時半より於新京商業

一、選拔法 小學校長の內申、勤務者は勤務箇所長の推薦書、身體檢査、口頭試問の三者綜合に依り決定

一、出願手續 入學願書及び履歷書を在滿小學校在學者又は出身者は該當校長を經て、現就職者は勤務箇所長を經て提出のこと、何れにも該當せざる者は直接提出のこと

一、入學願書、履歷書用紙の心得書等は郵券二錢封入の上願書提出箇所に申込むべし

このカメラにも さくらフヰルム 國産の第一級品

獨逸公使館で波蘭戰果映畫公開

獨逸公使館では來る二十一日（木曜日）午後七時半から國都協和會館で獨映畫「獨逸のポーランドに於ける戰闘」（招待者に限る）を上映するが、同映畫は對ポーランド戰に於ける獨軍の勝利を映寫したものである

六大學OB野球

【東京國通】東京六大學野球倶樂部春季優勝試合は來る廿一日、廿四日、四月三日の三日に亘り擧行されるが昨年度の覇者三田倶樂部を筆頭に各倶樂部ともベストメンバーを結成、六大學春季リーグに魁けるに相應しい熱戰が期待される

△第一日（廿一日）（雨天の場合は廿三日）第一回（A）稻門對セントポール（B）帝大對法友

△第二日（廿四日）（雨天の場合は四月二日）準決勝）三田對駿臺、A勝者對B勝者

△第三日（四月三日）（雨天の場合は七日）優勝戰

日蓮宗經王寺 春季彼岸會

曙町二丁目日蓮宗經王寺では廿一日（中日）廿四日（結日）の兩日左記の通り春季彼岸會を嚴修する

▽廿一日（中日）午後一時より大施餓鬼並附せがき法要說教

▽廿四日（結日）午前九時半より皇軍戰歿將士大追悼會 十時より忠靈塔並に忠魂碑に於て回向供養

村田前滿日社長送別會

滿洲弘報協會で十五日午後六時から「八千代」においてさきに協會加盟社長會及び一水會を任期滿了勇退した前滿洲日日社長村田愨麿氏の送別會を開催、長谷川關東軍報道班長、森田理事長をはじめ各加盟社社長ら三十餘名出席し盛宴裡に散會した

稻荷神社初午大祭

曙町二丁目新京神社（經王寺西隣）では十六日午後一時より初午（舊初午）大祭を執行する尚當日參詣者には神酒お守等を呈上する

ちと鳩

滅ッ多斬り事件の檢査で怪しいお蔭だと引ッ張つて來られた新民縣生れの張有高（二五）の取調べの進展につれて、百姓から苦力そしてお瀛と步んで來た悲慘な境遇とゝもに被害者の顏を見知つてゐるとの供述により捜査本部に詰めかけてゐたお歷々すつかり氣をよくして▲「この事件がうまく片付いたらこれの身の振方を考へてやらうぢやないか」と溫情をかけて置いての巧な誘導訊問だが▲その結果は五錢宿泊所で泊り合せて知つてはゐるが話したことがないとあつて一同ガッカリ、氣を揉ませるメシ喰ひだと一夜檢束で釋放した▲だが早合點の溫情を掛けられた宿なし鳥は寒空に肩をちゞこませながら「迷惑はこッちだい、慌てるとまた黑い星が一つ增えるぞ」と嘯いてゐるかも知れない……

天氣と氣溫

けふの天氣 北西の風晴れたり曇つたり一時小雪模樣

きのふの氣溫 最高零下一度八 最低零下三度九

謝出火御見舞

昨夜出火の際は御多忙中にも不拘早速御馳付け消火に御盡力を賜り且つ御鄭重なる御見舞を辱ふし難有奉深謝候實は一々拜趨の上御禮可申上筈の處何分混雜中の事とて御尊名御伺洩れも可之有と存じ不取敢紙上を以て厚く御禮申上候

三月十六日 老松町二丁目一三 青松アパート 滿洲興業銀行舍宅

謝近火御見舞 滿洲丁字屋 老松町四ノ二 電話(3)二三六九番

謝近火御見舞 矢岸なを子 新京老松町十八番地 松籟倶樂部

謝近火御見舞 佐々木正義 新京老松町二ノ五 電話(3)五五五二番

謝近火御見舞 肥後醫院 老松町十六 電話(3)五七〇九番

謝近火御見舞 小川洋服店 老松町七番地 電話(3)六一六六番

謝近火御見舞 有田屋陶器店 新京老松町四 電話(3)三二四〇番

謝近火御見舞 天野商店 老松町二ノ三 電話(3)六二二二番

謝近火御見舞 玉屋理髮店 岡村一人 老松町三ノ一 電話(3)六二四四番

謝近火御見舞 植竹組 老松町一三 電話(3)四〇〇八番

謝近火御規舞 福滿食堂 老松町二ノ十三 電話(3)二四二八番

謝近火御見舞 草場組 老松町一一 電話(3)六八四三番

謝近火御見舞 得丸助太郎 老松町十一 電話(3)四九八〇番

謝近火御見舞 滿洲東邦株式會社新京出張所 森田稔 新京老松町九番地 電話(3)三八八六 六一三〇番

謝近火御見舞 丸榮布團店 老松町一番地 電話(3)四九四四番 丸榮商店商事部 老松町六番地

謝近火御見舞 鹽塚商店 新京老松町八番地 電(3)六二五一、二三五二番

謝近火御見舞 筈元醫院 ダイヤ街（老松町）電話(3)五六一六番

謝近火御見舞 新京製紙工場事務所 老松町十五ノ二 電話(3)三八五九番

謝近火御見舞 中島機械事務所 朝日通八一ノ六 電話(3)三四三九番

謝近火御見舞 北辰洋行 朝日通八一番地 電話(3)三三八八番

謝近火御見舞 滿洲鑛業汽船株式會社 新京特別市老松町八 電話(3)二九三二番

謝近火御見舞 市川組 新京老松町四 電話(3)三八四一番

謝近火御見舞 辰村組新京營業所 新京老松町一一 電話(3)三七四七番

冥護なる哉

先輩英靈の加護に依り災禍を免れたり先輩自治會員關係各位御休神を願ふ

新京老松町一五 滿洲國興亞自治會本部 新京興亞塾 電話(3)四五六三番

課題 (17)

簡　豊子
桑原　宏(繪)

寢ようと思つても眠れず床に横になつて、矢鱈と煙草を喫つて居ると、枕の上の方で、とん／＼と音がした。はつと耳をすますと、又ためらひがちに、とん、とんと窓の方で二度鳴る。實はむつくり頭を持ち上げ
「誰？」
それつきり沈として居るので、立上つて窓を開き、頭を突き出した。
「誰だい？」
とやゝ高く……。誰もゐない。何だ、と彼は頭を引ッこめた途端
「實さん」
秘やかな聲音に、どきりとして首を捻ると、戸袋のかげに、遼子が大きな眸をむけてじいつと立つて居る
「どうしたの」
思はず聲を忍ばせて、慌しく尋ねると
「あのう、門が閉まつちやつたの」
「どうして？」
何とも答へず、萎れ返つて居るのが、哀れにも滑稽にも感じられ、實はふつとふき出しさうになつたが、今頃、何故……と、ぴんと感じると、俄かに眞顔になり、嚴しい顔附でまじ／＼と彼女を見据ゑた。
目を伏せて、うなだれて居た彼女は、そのまゝ後向きに、そろり／＼と二歩ばかりすざつた。
「待ち給へ。今、行くから」
實は呼び止めて帶をしめ直し、母屋の方へ廻つた。
「誰？、實かい」
眠さうな母の聲がした。
「はあ。一寸外へ行つて來ます。五分もしたら歸つて來ますから……」
彼は冷たい廊下に、一寸佇んで居たが、それつきり返事はなかつたので、その儘玄關から下駄を突ッかけて外へ出た。
家の廂の下を離れ、暗い影に悄然と佇んで居た遼子は彼を見ると低い聲で
「もういゝの。私、一人で歸ります」
「もういゝぢやない。濟まないと思つたら、濟まないと言ひ給へ」
づけ／＼と實は言つた。

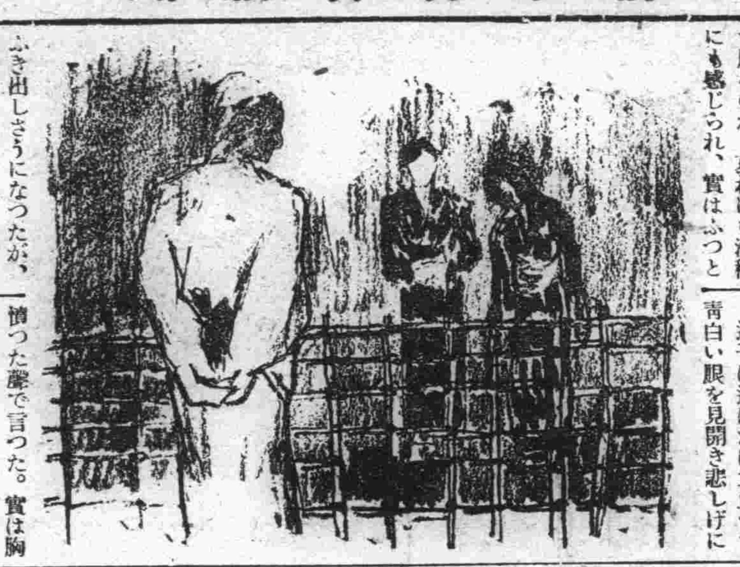

故もなく腹立たしく、惡はしげな夜の正體があるならばそれを掴まへて擲つてやりたかつた。
「私、馬鹿ね」
「さうだとも、馬鹿だよ」
「自分では利口な心算でゐたのよ」
「さうだ。女の利口ぶるの位、始末におへないものはない」
「貴方がそんな事言ふからなほいけないのよ」
「へーえ。僕に教へるつもりかい」
「……さうぢやない。教へて貰ひたいの」
「君のつまらん意地張りを捨てなきや駄目だ。今夜のなんかいゝ藥だ。もと／＼餘り甘やかされて居るからだよ。もつと／＼ひどい目に遭はさないとね」
「私、自分で自分を罰すること位知つて居るわ。貴方はそんなに私を莫迦にしたい？私が私の馬鹿に氣がついて居るのに……」
遼子は道ばたに立止つて青白い眼を見開き悲しげに憤つた聲で言つた。實は胸をどきりと衝かれながら
「そんな事、一寸も言ひわけになるもんか」
把へやうとすると、遼子は素早く逃げた。
「いや。私、家へ歸らない」
「莫迦。莫迦」
と、實は跳びかゝつて遠慮會釋もなく、手首を折れる程つかみ、
「おとなしくしないと、本當の不良少女院へやつてまふよ」
「私、子供扱ひにされるのもう結構」
遼子は齒を喰ひしばつて其の手をのけやうとしたが實は歌でも歌ひさうな氣樂な顔附で、ずん／＼彼女の家の方に引張つて歩き乍ら
「君なんか、子供ぢやないか。大人ぶつて居るけれど馬鹿正直でさ。言ふ事きかなければ、引ぱたかれるまでさ」
「いや。離して、痛いから」
「ちや、どん／＼歩くさ」
「嫌ひ。大嫌ひ」
「嫌ひで結構。好かれたら他に怒る人があるからね」

列車發着表

○大連方面行
△大連行 前二時三十分
△奉天行 六時廿五分
△釜山行 八時
△奉天行 八時廿五分
△大連行 九時三十分
△營口行 十時三十分
△四平街行 十一時三十分
△奉天行 後一時五分
△大連行 一時四十分
△大連行 二時三十分
△大連行 三時廿五分
△四平街行 四時五十分
△釜山行 六時五十分
△四平街行 七時四十分
△大連行 九時四十分
△大連行 十一時十三分
△奉天行 十一時三十分

○哈爾濱方面行
△哈爾濱行 前三時四十三分
△德惠行 五時十五分
△哈爾濱行 六時三十分
△哈爾濱行 八時十分
△哈爾濱行 九時
△哈爾濱行 後十二時四十三分
△哈爾濱行 三時十五分
△哈爾濱行 五時三十分
△德惠行 七時十分
△哈爾濱行 十時卅五分
△牡丹江行 十一時四十五分

○圖們方面行
△吉林行 前七時五分
△羅津行 八時卅五分
△圖們行 九時四十五分
△吉林行 後一時
△牡丹江行 三時二十分
△吉林行 七時廿五分
△清津行 十時五分

○白城子方面行
△前郭旗行 前八時廿五分
△白城子行 十時四十分
△白城子行 後五時三十分

○大連方面より
△大連發 前三時卅二分
△奉天發 六時十八分
△大連發 七時四十分
△奉天發 八時
△四平街發 八時四十六分
△四平街發 九時四十分
△四平街發 十時卅二分
△釜山發 後十二時十三分
△奉天發 三時
△大連發 四時二十分
△大連發 五時二十分
△大連發 六時二十八分
△營口發 八時二十分
△大連發 九時二十分
△奉天發 九時廿五分
△釜山發 十一時三十分
△奉天發 十二時三十分

○哈爾濱方面より
△德惠發 前零時三十分
△哈爾濱發 二時二十分
△哈爾濱發 六時二十分
△牡丹江發 七時四十分
△哈爾濱發 十一時三十分
△德惠發 十二時五十分
△哈爾濱發 後一時三十分
△哈爾濱發 三時十分
△哈爾濱發 六時四十分
△哈爾濱發 九時三十分
△哈爾濱發 十一時三十分

○圖們方面より
△清津發 前七時五十分
△吉林發 十一時廿四分
△牡丹江發 後二時十分
△吉林發 五時廿一分
△圖們發 八時四十分
△羅津發 九時三十分
△吉林發 十一時十五分

○白城子方面より
△前郭旗發 十一時一分
△白城子發 後六時卅二分
△白城子發 九時五分

大阪商船出帆

門司、神戸行
鴨綠丸 三月十八日
吉林丸 三月十九日
うすりい丸 三月廿一日
うらる丸 三月廿三日
黑龍丸 三月廿五日
扶桑丸 三月廿七日
熱河丸 三月三十日
(午前十一時大連出帆)
三角、鹿兒島那覇行
大阿丸 三月廿九日 午後三時大連發
事務所＝大連、奉天、新京、哈爾濱、鮮とビューロー で連絡切符發賣

廣告の御用は 電話(3)三三〇〇番

日本郵船株式會社
大連、長崎、鹿兒島航路定期
鹿兒島行淡路丸午後五時發
大連發 長崎 鹿兒島
三月九日 十二日 十三日
同廿一日 廿四日 廿五日
四月二日 五日 六日
同十四日 十七日 十八日
同廿六日 廿九日 卅日
五月八日 十一日 十二日
同廿日 廿三日 廿四日
六月二日 五日 六日
大連行淡路丸午後三時發
鹿兒島發 長崎 大連
三月三日 四日 七日
同十五日 十六日 十九日
同廿七日 廿八日 卅一日
四月八日 九日 十二日
同廿日 廿一日 廿四日
五月二日 三日 六日
同十四日 十五日 十八日
同廿六日 廿七日 卅日

日日案内
廣告三行 一回金六十錢
◇增毎 一回金四十錢
◇五行 一回金八十錢
◇十行 一回一圓八十錢

代書 とタイプ印書は東一條通稻荷神社南 一丁南洲堂 電3 五一三六
看護 婦附添婦家政婦募集中 中央看護婦會 入船町 電3 四五〇一
古物 丸八商店 曙町二ノ一八 電3 六〇四一
蓄音機譲ります 電(3)五〇四八 玉井
求店 舗飲食店至急求度 梅ケ枝町三壽ビル 一〇一 電3 六六九二
花環 戸川裝飾店
カメラ修理 新京銀座 乾寫眞機店 電話3 二三九〇
自動車運轉手募集 右希望者は履歴書及寫眞持參弊社庶務係迄御出下さい 新京特別市八島通四二 福昌公司新京支店
新京犬猫病院 寬城子入舩鐵病院東側 東三條通 電3 三七〇一番
男女の職業紹介 女中女給事務員ボーイ其他 募集 日・鮮人 ダイヤ街梅ケ枝町北側 關都紹介所 電3 二五〇九
サック 風化し易く用をなさざる品多し御用は專門の當店に限る 富士町二ノ一五 生好堂 電3 五四六七
古本 安價提供 高價買入 生長堂書店 ダイヤ街扇房亭隣り
トラックに依る運搬 大和運輸公司 電話3 六九〇八番 引越及建築土木科一般農產物麻袋の準備有
自疆會 新京東三馬路 電2 一〇八五 結婚媒介部 失業路頭に迷ふ者人を求めたき者共に本會ヘドシ／＼御申込下さい
たゝみ 室町公學校前 嶋殿兄弟商會 電③二四八一

女給募集 東洋一 グランド大新京 新京富士町 電話3 二四六 カフエー大新京 グランド大新京 新京富士町 カフエー大新京 電話3
サロン キング 銀座新道 電(3)四〇八九
女給募集 名實共に全滿一 グランド銀パレス グランド銀パレス グランド銀パレス グランド銀パレス 新京銀座新道 電話(3)三五六〇
ノーブルサロン 新世界 メイヤ街 電話(3)一六四一八番
カフエー プランタン ダイヤ街 電3 四三二八
カフエースタンド 興亞 日本橋通二四 電3 四五八三
マルセーユ マルセーユ 東二條通 富士町 電(3)二〇〇八 (3)五九二九
傳統を誇る 精養軒 女給募集 東一條通り 電3 二三〇五
豪華 グレート 赤玉 東一條通 TEL (3)4850 (3)6781
募急係交社 グランドカフエー 亞細亞會館 新京東二條通り TEL (3) 5715 (3) 3584
ユニーサロン 銀波 永樂町一ノ一 電(3)三四七四
カフエー イナリ 富士町二丁目 電(3)五四二六
氣樂

ほねつぎ 滿鐵病院東正門前 今辨慶整骨院 電話③五三六一番
印刷及帳簿 三友社 新京永樂町 電話3 三三四
電話及金融 高價買入 金融即時・長期秘密 月賦販賣 御電話の御相談は最も信用ある 荻本電話店 (御用の方は 七二六二) 新京入船町一ノ二ダイヤ街丸石前
冬はあんま 遠近を問はず晝夜御伺ひ致します 愛化堂 電話3 二一二三 東二條通
吉光堂療院 鍼灸 浪速町二丁目十八番地 東二條通交番前 電3 三七三六番
特效藥安心散 慢性花柳病・皮膚病 脈節炎・神經症 リウマチス 特効あり御試驗を乞ふ 浪速町二丁目十八番地
紫雲社 看板 塗裝 新京大經路九四 電2 二六三三番
タイピスト養成 晝間 授業午前、午後、夜間 入學隨時 規則書進呈 新京新發路一〇五號 營口タイプライター 滿洲直賣所 電2 四四五三番
整骨專門 中央通り (中央通警察署前) 末松接骨院 電3 二三〇三番
女給大募集 國際的大カフエー 雅壽園 新京吉野町(長春座前) 電話(3)五六二一番

質 ○の御用は ダイヤ街 荻本質店 (九合商店隣り) 入船町一丁目 電話(3)六二六七
質 第七博号屋 二笠町二の廿一 公會堂裏 電3 五五三三
高橋鍼灸科院 鍼あんま灸 胃腸病、神經痛 神經衰弱、小兒諸病 花柳病、肋膜炎 中央通り九・キネマに於て 電③五八六五
信用調查 結婚調查 事業調查 新京市中央通十三 新京興信公所 電話③二三五〇 二六二五
お茶と お茶道具は 新京吉野町一丁目 みどり茶園 電3 四七七〇番
咸權の界斯 タイプライター タイピスト生徒募集 日本タイプライター株式會社 新京朝日通八ー 電話③ 3338 3684
タイプ印書 飜譯・立案 謄寫・代書 新滿社 祝町二ノ一四 電話3 二三八七
かんばん 玉江 電(3)二八二八 新京キネマ前

ふぐ料理 新京ダイヤ街 割烹 溫泉閣 電(3)五二・八八五 六二・八八五 御宴會は十人様以上 特に御相談 下關直輸入の 季節の味覚 鍋料理 肉鳥專門 わかもと 電(3)五二・一八八五 二九八八
强勉出來る 賣安大品流 質 七福屋 入舟町一(富宗ビル) 電③5549
新時代の よろづや 質 橫濱屋 ダイヤ街 電③四七〇四 簡易に 一般金融 (御宴會上) 安全保管
電話賣買 電話金融 電話月賦販賣 岩見電話店 永樂町三ノ一一 八島小學校前 電3 二一〇四 三一七番
家傳 お灸 あんま特設 清水堂鍼灸院 中央通り滿洲棋院裏 電話(3)六七二七番
貸出勉强 極く簡單 質 流品 大安賣 愛知屋 東二條通二五 朝日社隣 電③二五九五

畑医院 內科 性病科 產婦人科 豊樂路モンテカルロ隣 電三、一三二〇

新京國產ミシン商會 各種裁縫機械 動力台設計 部分品一切 御申込次第型錄進呈致します 崇智胡同一〇一 中銀裏通り 電話② 一八四二
引越荷物 荷造運送 一九二公司 朝日通り三九番地 電(三)三八四三番
創業二十年信用を賣る店 山口の自轉車代理店 の御用は澤山商會 日本橋通南廣場東 電話③三一五七番
牛乳は 全滿に誇る 新京ミルクプラント へ 支配人 柳場吉美 電話(2)二八五七番 (御見舞品に牛乳券を御利用下さい)
軍隊用品 酒保用品 卸 在庫豐富 大連市三河町二十九番地 高木滿書堂 高木馬吉 電話(長)②四三〇六 振替大連六三 此外文具紙雜貨等全部取揃有之候條多少に不拘御用命の程伏して願上候
卸入染物 旗 旗・幕・幟・腕章 染 新京梅ヶ枝町(东三次通) 大槁旗染部 電話(3)三〇四一番

各大病院指定常備藥
貧血虚弱 (二・〇〇 三・二〇) ブルトーゼ
神經衰弱 (二・三〇 三・七〇) アルゼンブルトーゼ
腺病兒童 (二・三〇 三・七〇) コードブルトーゼ
胃腸疲勞 (二・三〇 三・七〇) キナブルトーゼ
結核肋膜 (二・六〇 四・三〇) グアヤコールブルトーゼ
株式會社 滿洲藤澤友吉商店 奉天市加茂町十五 大連市山縣通七 天津・界常盤街一

B 73

人的資源を護れ

一本の釘 半枚の紙 それすらも無駄に出來ぬ興亞聖業の建設途上、今日ほど我々の肉體と生命とが、いつの時代よりも尊重されねばならない時はない、どれ丈の手段を盡しても病魔と不健康を我國から退けねばならない！ この使命を最もよく理解する國產ブルトーゼは、今や國民的强壯劑として、日本民族の進出すると ころ大陸各地に汎く常備藥として賞用を賜つてゐる—

補血 强壯 ブルトーゼ